

**Budapest Főváros XVIII. kerület Pestszentlőrinc- Pestszentimre
Önkormányzata Képviselő-testületének**

5/2022. (III.09.) önkormányzati rendelete

Budapest XVIII. kerületének Kerületi Építési Szabályzatáról¹

Budapest Főváros XVIII. kerület Pestszentlőrinc-Pestszentimre Önkormányzata Képviselő-testülete az épített környezet alakításáról és védelméről szóló 1997. évi LXXVIII. törvény 62. § (6) bekezdés 6. pontjában kapott felhatalmazás alapján, a Magyarország helyi önkormányzatairól szóló 2011. évi CLXXXIX. törvény 23. § (5) bekezdés 5. és 6. pontjában, valamint az épített környezet alakításáról és védelméről szóló 1997. évi LXXVIII. törvény 14/A. § (2) bekezdés c) pontjában meghatározott feladatkörében eljárva,

a településfejlesztési koncepcióról, az integrált településfejlesztési stratégiáról és a településrendezési eszközökről, valamint egyes településrendezési sajátos jogintézményekről szóló 314/2012. (XI.8.) Korm. rendelet 38. § (2) bekezdésében biztosított véleményezési jogkörében eljáró Pest Megyei Kormányhivatal Érdi Járási Hivatal Környezetvédelmi és Természetvédelmi Főosztály Természetvédelmi Osztály; Pest Megyei Kormányhivatal Országos Környezetvédelmi, Természetvédelmi, Hulladékgazdálkodási és Bányafelügyeleti Főosztály; Duna-Ipoly Nemzeti Park Igazgatóság; Fővárosi Katasztrófavédelmi Igazgatóság; Országos Vízügyi Főigazgatóság; Közép-Duna-völgyi Vízügyi Igazgatóság; Budapest Főváros Kormányhivatala Népegészségügyi Főosztály; Budapest Főváros Kormányhivatala Országos Közúti és Hajózási Hatósági Főosztály; Honvédelmi Minisztérium Állami Légügyi Főosztály; Budapest Főváros Kormányhivatala Fővárosi Közlekedésselügyeleti Főosztály; Budapest Főváros Kormányhivatala Építésügyi és Örökségvédelmi Főosztály Örökségvédelmi Osztály; Budapest Főváros Kormányhivatala Földhivatali Főosztály; Pest Megyei Kormányhivatal Földművelésügyi és Erdészeti Főosztály; Innovációs és Technológiai Minisztérium Léginavigációs és Repülőterei Hatósági Főosztály; Innovációs és Technológiai Minisztérium Közúti Gépjármű-közlekedési Hatósági Főosztály; Innovációs és Technológiai Minisztérium Hajózási Hatósági Főosztály; Innovációs és Technológiai Minisztérium Vasúti Hatósági Főosztály; Innovációs és Technológiai Minisztérium Légügyi Felügyeleti Hatósági Főosztály; Honvédelmi Minisztérium Hatósági Főosztály; Budapesti Rendőr-főkapitányság; Pest Megyei Kormányhivatal Környezetvédelmi, Természetvédelmi, Hulladékgazdálkodási és Bányafelügyeleti Főosztály Bányafelügyeleti Osztály; Nemzeti Média- és Hírközlési Hatóság; Országos Atomenergia Hivatal; Pest Megyei Kormányhivatal Élelmiszerlánc-biztonsági, Állategészségügyi, Növény- és Talajvédelmi Főosztály; Országos Tisztifőorvosi Hivatal; Légügyi Hivatal; Miniszterelnökség Örökségvédelmi Ügyekért Felelős Helyettes Államtitkárság; Nemzeti Földügyi Központ; Nemzeti Infrastruktúra Fejlesztő Zrt.; Budapest Főváros Önkormányzata; Budapest Főváros Önkormányzata Főpolgármesteri Hivatal Várostervezési Főosztály; Pest Megye Önkormányzata; Budapest Főváros X. kerület Kőbányai Önkormányzat; Budapest Főváros XIX. kerület Kispest Önkormányzata; Budapest Főváros XVII. kerület Rákosmente Önkormányzata; Budapest Főváros XXIII. kerület Soroksár Önkormányzata; Budapest Főváros XX. kerület Pesterzsébet Önkormányzata; Vecsés Város Önkormányzata; Gyál Város Önkormányzata; valamint

a településfejlesztési koncepcióról, az integrált településfejlesztési stratégiáról és a településrendezési eszközökről, valamint egyes településrendezési sajátos jogintézményekről szóló 314/2012. (XI.8.) Korm. rendelet 40. § (1) bekezdésében biztosított véleményezési jogkörében eljáró Budapest Főváros Kormányhivatala Állami Főépítész véleményének kikérésével

a következőket rendeli el.

¹ Módosította a 17/2023. (VI.07.) rendelet, hatályos: 2023. június 8-tól

ELSŐ RÉSZ

Általános rendelkezések

I. Fejezet

Általános előírások

1. A rendelet hatálya és mellékletei

1. § (1) Budapest XVIII. kerületének Kerületi Építési Szabályzata (a továbbiakban: BP18 KÉSZ) területi hatálya Budapest Főváros XVIII. kerület Pestszentlőrinc-Pestszentimre közigazgatási területére terjed ki, kivéve a Kerülethatár – Ferihegyi repülőtérre vezető út – Sajó utca – Csap utca – a 156716/1 helyrajzi számú ingatlan – a 156716/2 helyrajzi számú ingatlan – a 152722 helyrajzi számú ingatlan – a 137678/1 helyrajzi számú ingatlan – a 137678/2 helyrajzi számú ingatlan – a 156725/3 helyrajzi számú ingatlan által határolt területet. A BP 18 KÉSZ területi hatályának lehatárolását az 1. melléklet tartalmazza.

(2) A BP18 KÉSZ hatálya alá tartozó területen területet felhasználni, telket alakítani, építési munkát végezni, valamint engedélyhez nem kötött építési tevékenységet végezni, a közterületeket érintő bármilyen rendezést végrehajtani kizárólag a BP18 KÉSZ, valamint a vonatkozó jogszabályok alapján lehet.

2. § A BP18 KÉSZ mellékletei:

- a) **1. melléklet:** BP18 KÉSZ területi hatálya;
- b) **2. melléklet:** Építési övezetek és övezetek szabályozási határértékei;
- c) **3. melléklet:** Szabályozási terv – Szabályozási elemek, védelmek, korlátozások, kötelezettségek;
- d) **4. melléklet:** Elővásárlási joggal érintett ingatlanok;
- e) **5. melléklet:** Az állattartó építmény, építményrész elhelyezésének szabályai.

2. Értelmező rendelkezések

3. § A BP18 KÉSZ alkalmazásában:

- 1. Állattartás:** olyan tevékenység, amely kedvtelésből történő állattartásra, állati eredetű termék előállítására, sportcélok elérésére és állatokkal kapcsolatos egyéb hasznosítás megvalósítására történik.
- 2. Fedett-nyitott gépjárműtároló:** főépülettel egybeépítetten kialakított, fedett, de szerkezetében legalább egy oldalról nyitott, gépjárműtárolásra szolgáló építmény, építményrész.
- 3. Fekvő telek:** a közterületekhez a hosszabbik oldalával csatlakozó építési telek vagy azon építési telek, amely homlokvonala a telek hosszabbik oldala.
- 4. Főépület:** az övezet rendeltetése szempontjából meghatározó, a fő rendeltetési egységeket tartalmazó épület. Önálló főépületnek tekintendők az egymáshoz bármilyen épületszerkezettel kapcsolódó, de önálló tartószerkezettel rendelkező, fő rendeltetési egységet tartalmazó épületek is.
- 5. Generációs lakás:** olyan lakó funkciójú rendeltetési egység, amelyben az OTÉK-ban a lakásokhoz kötelezően előírt helyiségcsoportok – konyha, tisztálkodó helyiség, lakószoba – számuk és alaprajzi kialakításuk révén alkalmasak arra, hogy az egyes helyiségcsoportok önállóan is használhatóak legyenek lakás céljára.

6. Gépjármű árnyékoló tető: fedett, legalább két oldalról nyitott, gépjárműtárolásra szolgáló önálló tartószerkezetű építmény.

7. Gyalogos járdafelület: a járdának kizárólag a gyalogos közlekedés számára igénybe vehető – berendezési-, valamint zöldsáv keresztmetszetével csökkentett – része, amely közterületi parkolásra még részlegesen sem vehető igénybe.

8. Háromszintű növényállomány: olyan gyeperje és lombkoronaszinten is zárt állomány, ahol 100 m²-enként legalább egy nagy lombkoronát növesztő fa és legalább 20 db cserje található, a többi felület a talajszinten gyepvel vagy talajtakaró növényzettel fedett.

9. Kerékpáros infrastruktúra: meglévő kiszolgáló utakon forgalomtechnikai eszközökkel kialakított kerékpáros nyomvonalak.

10. Kézműipari tevékenység: 5 főnél alacsonyabb foglalkoztatási létszámmal működő gyártó vagy szolgáltató tevékenység, amelynek működése során a környezet zajterhelése nem haladja meg a 60 decibel értéket, és a tevékenység céljára szolgáló rendeltetési egység összes hasznos alapterülete nem haladja meg a 100 m²-t.

11. Kialakult terület: az a telektömb, amely telkeinek több mint 70%-a lakóházzal beépített.

11a.² Kistestű haszonállat: sarki- és ezüstróka, prémgörcény, házinyúl, nutria, csincsilla, angóranyúl, nyérc, méh, egyéb rágcsálók, baromfi (tyúkfélék, kacs, liba, pulyka, aranyfácán, ezüsfácán, díszkacsa, egyéb vízi-, valamint díszszárnyas) és a mezőgazdasági haszonállatok tartásának állatvédelmi szabályairól szóló 32/1999. (III. 31.) FVM rendelet hatálya alá tartozó, jellegükben, méretükben, tömegükben ezekhez hasonló, gazdasági céllal tartott állatok.

12. Könnyűszerkezetes építmény: a helyszínen összeszerelt, vázas rendszerű vagy késztermékként a helyszínre szállított építmény, így különösen készház, mobilház.

13. Közhasználat céljára átadott terület: telek azon része, amely erről szóló külön szerződés keretei között közterületről közvetlenül megközelíthető, az ingatlan-nyilvántartásba bejegyezten közhasználat számára korlátozás nélkül vagy időbeli korlátozással megnyitott.

14. Lakótelepi közterület: a kialakult úszótelkes telepszerű lakótelepek közterületi telkeinek összterülete, amely magába foglalja a zöldfelületeket, parkolóterületeket és a belső közlekedést szolgáló útfelületeket is.

15. Melléképület: a fő épületet kiszolgáló, kiegészítő funkciójú önálló szerkezetű épület, amely huzamos emberi tartózkodásra nem alkalmas:

- a) járműtároló (személygépkocsi-, motorkerékpár-, kerékpár-, csónak- és kertimunkagép-tároló),
- b) háztartással kapcsolatos tároló, nyári konyha, mosókonyha,
- c) tüzelőanyag-, szerszámkamra.

16. Mélygarázs: a megközelítési helyek kivételével teljes terjedelemben a terepszint alatt, parkolás céljára kialakított önálló építmény vagy épületrész, amely épület alatt is létesíthető.

16a.³ Nagytetű haszonállat: ló, szamár, öszvér, szarvasmarha, bivaly, juh, kecske, sertés, birka, és a mezőgazdasági haszonállatok tartásának állatvédelmi szabályairól szóló 32/1999. (III. 31.) FVM rendelet hatálya alá tartozó, jellegükben, méretükben, tömegükben ezekhez hasonló, gazdasági céllal tartott állatok.

² Beiktatta a 17/2023. (VI.07.) rendelet, hatályos: 2023. június 8-tól

³ Beiktatta a 17/2023. (VI.07.) rendelet, hatályos: 2023. június 8-tól

17. Parkolási létesítmény: fő rendeltetésként elhelyezett, önálló tartószerkezettel rendelkező (nem más rendeltetésű épülethez kapcsolódó) járműtárolás céljára szolgáló, terepszint alatti vagy feletti építmény (mélygarázs, parkolóház, parkolólemez).

18. Pergola: függőleges tartóoszlopokra vagy pillérekre helyezett keresztgerendákkal áthidalt, nem fedett – jellemzően növények felfuttatására szolgáló – szabadtéri vagy épülethez kötött árnyékoló építmény.

19. Saroktelek: az az építési telek, amelyet legalább két szomszédos oldalhatára mentén közterület vagy közhasználat céljára átadott magánút határol.

20. Sorgarázs: egymás mellé sorolt, kettőnél több egységből álló önálló járműtároló építmény vagy fő rendeltetésű épület földszintjén, egymás mellett kettőnél több egységből álló járműtároló épületrész.

21. Zenepavilon: közterületen, parkban a térzenét szolgáló zenekar vagy rendezvények idején előadóművészek elhelyezésére szolgáló fedett, oldalt nyitott építmény, színpad.

22. Szállás jellegű rendeltetés: olyan nem lakás és nem a kereskedelemről szóló törvény szerinti szálláshely-szolgáltatás folytatására irányuló használat, amelynek célja az ingatlan egy lehatárolt részének és hozzátartozó területének tartós vagy ideiglenes használatba adása, úgy, mint a közös helyiségekkel rendelkező lakásbérlet, szobabérlet vagy ágybérlet, továbbá a munkásszálló, a hajléktalanszálló, a diákszálló, valamint a kereskedelemről szóló törvény szerinti magánszálláshely és egyéb szálláshely, ide nem értve az övezeti előírásoknak megfelelő számú és rendeltetésű önálló rendeltetési egységek egészének önálló lakás célú albérletként való hasznosítását.

23. Szintterületi mutató (szm): az összes építhető szintterület és a telekterület hányadosa, amelynek értéke általános szintterületi mutató értékéből (szmá) és – kizárólag az épületen belül elhelyezhető parkolók és azok kiszolgáló közlekedési területei számára igénybe vehető – parkolási szintterületi mutató értékéből (szmp) adódik össze (szm=szmá+szmp).

24. Szilárd burkolattal kialakított út: olyan stabilizált állapotú út, amely szabályosan lerakott kő vagy műkő, továbbá beton vagy aszfalt burkolattal rendelkezik.

25. Útsorfa minőségű fa: 220 cm törzsmagasságot és 18 cm törzskörméretet meghaladó méretű, legalább kétszer iskolázott fa.

26. Útrekonstrukció: a meglévő, burkolattal ellátott út alépítményét és szegélyét is érintő építési munka.

26a.⁴ Üzemanyagtöltő állomás: fosszilis üzemanyagellátás-szolgáltatási célból létesített, gépjárművek és munkagépek üzemanyag tartályaiba, valamint szállítódényekbe történő üzemanyag töltésére, kenőanyag tárolására és kiszolgálására szolgáló létesítmény, amely magában foglalja az üzemanyag tárolására, töltésére szolgáló létesítményt, továbbá az utak kivételével a kapcsolódó műtárgyakat is.

27. Tanulmányterv alapján beépíthető terület: olyan nagyobb kiterjedésű, újonnan beépülő vagy jelentős változással érintett terület, amelyen a rendezett településfejlődés biztosítása érdekében a beépítést tanulmányterv készítése előzi meg.

28. Technológiai építmény: olyan építmény, amely elsősorban a telken elhelyezkedő funkció működéséhez szükséges gépeknek és berendezéseknek ad helyet, és kizárólag olyan huzamosabb tartózkodásra szolgáló helyiséget tartalmaz, amely ezen berendezések működtetéséhez szükséges.

29. Traktus: az egymással párhuzamos, függőleges irányú teherhordó szerkezetek által határolt épületszárny.

30. Visszamaradó telek: szabályozási vonallal érintett telek esetén a szabályozás végrehajtását követően megmaradó telek.

⁴ Beiktatta a 17/2023. (VI.07.) rendelet, hatályos: 2023. június 8-tól

31. Zárványtelek: építési telkekkel körülzárt olyan építési övezetbe sorolt telek, amely közútról vagy kialakított magánútról gépjárművel nem közelíthető meg.

II. Fejezet

Közterület alakítására vonatkozó előírások

3. Közterületen lévő építmény elhelyezésére vonatkozó előírások

4. § (1) A közterületen vagy közhasználat céljára átadott területen elhelyezett építmények és köztárgyak nem akadályozhatják, és nem veszélyeztethetik a jármű- és gyalogosközlekedést.

(2) Közterületen vagy közhasználat céljára átadott területen építmény kizárólag akkor helyezhető el, ha a környező épületek földszinti és földszint feletti helyiségeinek, rendeltetési egységeinek rendeltetésszerű használatát nem korlátozza.

(3) Amennyiben közterületen vagy közhasználat céljára átadott területen új építmény elhelyezése a meglévő zöldfelület csökkentésével jár, annak pótlásáról a kerület területén közterületi zöldfelületként vagy tetőkert kialakításával gondoskodni kell.

(4) Előkert nélküli, meglévő beépítés esetén a közterület felől az épületbe vezető külső lépcső közterületen részben vagy egészben akkor létesíthető, ha a szabályos méretű lépcső és a gyalogosok biztonságát szolgáló korlát együttes mérete mellett is legalább 1,5 méteres gyalogos járdafelület marad.

(5) A kerület közterületein az egyes övezeti előírásokban felsorolt, közterületen elhelyezhető építményeken túl:

a) távbeszélő fülke, utasváró, jegyárusító,

b) épületben, könnyűszerkezetes építményben vagy terepszint alatt elhelyezett illemhely és automata illemhely,

c) újságos és virágárusító pavilon lakótelepeken és a lakótelepekkel határos közlekedési területek mentén, fásított közterületeken és a tömegközlekedési megállókhöz kapcsolódóan,

d) a temető telekhatárától számított 500 méteren belül kizárólag virágárusító és kegyeleti cikkeket forgalmazó pavilon,

e) zenepavilon, valamint közösségi funkciójú térlefedés

helyezhető el.

(6) A kerület közterületein az újonnan elhelyezett pavilon nagysága legfeljebb 9 m², virág és kegyeleti cikkek árusítására szolgáló pavilon legfeljebb 12 m² lehet. A 9 m²-t – kegyeleti cikkek árusítására szolgáló pavilon esetében a 12 m²-t – meghaladó méretű pavilon kizárólag közterületalakítási terv alapján helyezhető el.

(7) Vendéglátó terasz az Lke-1 lakóövezetekhez kapcsolódóan kizárólag az Üllői út, Királyhágó utca és a Nemes utca menti közterületeken helyezhető el, ha legalább 2,0 méteres gyalogos járdafelület marad.

(8) Közterületen vagy közhasználatra megnyitott területen elhelyezett vendéglátó terasz bármilyen szerkezettel történő oldal irányú körbezárása ideiglenes jelleggel sem megengedett.

(9) Közterületen vagy közhasználatra megnyitott területen kereskedelmi célú lakókocsi, konténer, sátor, egyéb mobil elárusítóhely kizárólag időszakosan – legfeljebb 90 napig, érvényes közterülethasználati engedélynek megfelelően – helyezhető el, kivéve a Jegyenye fasor menti (154456/2) helyrajzi számú közterületet, amelyen hulladékgyűjtő udvar többcélú konténerei bejelentés alapján meghatározatlan ideig elhelyezhetők, amennyiben a gyalogos- és gépjármű forgalmat nem akadályozzák.

(10) A kerület közterületein az (1)-(9) bekezdésben felsoroltakon kívül egyéb rendeltetésű épület közterület-

alakítási terv alapján helyezhető el.

4. Közterületi zöldfelületekre vonatkozó előírások

5. § (1) A közúti közlekedésre szánt közterületeken, valamint a közforgalom számára átadott magánutak mentén a magánút tulajdonosának legalább egyoldali fasort kell telepítenie a településkép védelméről szóló önkormányzati rendeletben meghatározott ajánlott növényfajok és ültetési távolságok figyelembevételével. Az ültetéssel egy időben az öntözőhálózat kiépítéséről, de legalább az öntözés lehetőségéről gondoskodni kell.

(2) A KÖu övezeti jelű közlekedési területeken a közlekedési és a közműlétesítmények helyigényének biztosításával egy- vagy kétoldali fasort kell telepíteni a helybiztosítás függvényében. A fasor telepítésétől kizárólag ott lehet eltekinteni, ahol a növényzet kihelyezése veszélyezteti a közlekedés biztonságát, vagy ahol a meglévő közműhálózat vagy a meglévő útszélesség a telepítést nem teszi lehetővé. A KÖu övezeti jelű közlekedési területeken az ültetésre a Fővárosi Önkormányzat zöldterület fejlesztési és fenntartási feladatait ellátó intézményének előírásait, ültetési szabályait be kell tartani.

(3) A Kt-KÖu övezeti jelű utcák és a közforgalom számára átadott magánutak mentén legalább egy oldali fasor telepítéséről kell gondoskodni. Ettől ott lehet eltekinteni, ahol a növényzet kihelyezése veszélyezteti a közlekedés biztonságát, vagy ahol azt a meglévő közműhálózat nem teszi lehetővé.

(4) Új közterületek megnyitásánál és kialakításánál biztosítani kell az útpályával párhuzamos kétoldali fasor kialakításának lehetőségét. Meglévő és beépített telektömbön keresztül megnyitott közterületek kialakításánál – amennyiben a meglévő közműhálózat vagy a kialakítható közterület mérete nem teszi lehetővé kétoldali fasor kialakítását – legalább egyoldali fasort kell telepíteni.

(5) Közterületen létesítendő gépkocsi várakozóhely kizárólag fásított parkolóként kerülhet kialakításra az alábbiak szerint:

- a) minden megkezdett négy db várakozóhely után 1 db, nagy lombkoronát növelő, környezettűrő, túlkoros, allergén pollent nem termelő lombos fa telepítendő, legalább 1 m² szabad földterület biztosításával,
- b) a fákat ütközés-gátlóval kell megvédeni, a parkoló-felületet szegéllyel kell körül venni,
- c) a műszaki kialakításnál kizárólag olyan megoldás alkalmazható, ami megakadályozza a benzin és olajszenyezés altalajba jutását,
- d) térburkolat nélkül nem alakítható ki.

(6) A kerület közigazgatási területén fokozott gondot kell fordítani a faállomány megóvására, az összefüggő zöldfelület fenntartására. Ha fák kivágása – kivétel az invazív és gyümölcsfa – építmény elhelyezése vagy kertészeti szakvélemény által is igazolt egyéb okból elkerülhetetlenül szükséges, azok pótlásáról – jellegüknek és értéküknek megfelelően – a helyi környezet védelméről szóló önkormányzati rendeletben meghatározott módon gondoskodni kell.

(7) Kertvárosias lakóterületeken a közterületi zöldfelületek védelme érdekében, összesen a telek szélességének legfeljebb 1/3-án, kizárólag a telekre történő behajtás biztosítása érdekében alakítható ki burkolt felület – gépkocsibehajtó, kapubehajtó – a közútkezelő hozzájárulásával. A közterületi zöldfelület és csapadékvíz elvezető árok sértetlenségéről és fenntartásáról az építési munkák során és utána is gondoskodni kell.

(8) Kertvárosias lakóterületeken a gépkocsi behajtón kívül a közterületen, a telek közterületi kapcsolata mentén legfeljebb 1 gépkocsi rövid idejű parkolását lehetővé tevő, legfeljebb 13 m² nagyságú burkolt, fásított várakozóhely alakítható ki a közútkezelő hozzájárulásával. A burkolt felület alatt a csapadékvíz elvezetéséről épített szikkasztóművel gondoskodni kell.

5. Magánút, közhasználat céljára átadott területek kialakítása, gyalogos kapcsolatok

6. § (1) Telektömb belső feltárására, annak kiszolgálására – a szabályozási terv és az övezeti előírás eltérő rendelkezése hiányában, ott, ahol azt a szabályozási terv külön nem jelöli – magánút alakítható ki az alábbiak szerint:

- a) magánút kizárólag kiszolgáló út vagy gyalogút szerepkörrel alakítható ki,
 - b) a magánút közhasználat céljára átadott területként alakítandó ki és tartandó fenn a zárványtelkek gyalogos megközelítését szolgáló magánutak kivételével,
 - c) a magánút telkének minimális szélességének – amennyiben a 3. melléklet másképpen nem jelöli –:
 - ca) kizárólag lakó vagy intézményi építési övezetbe sorolt tömbök kiszolgáló útja esetén 12 méternek,
 - cb) gazdasági építési övezetbe sorolt telektömb kiszolgáló útja esetén 14 méternek,
 - cc) gyalogút esetén 4 méternek
- kell lennie,
- d) lakóterületeken a magánút vegyes forgalmú útként is kialakítható, ha az útburkolatot a közterületi járda szintjére emelik,
 - e) a szakszerű csapadékvíz elvezetésről és legalább egyoldali útsorfa minőségű fasor telepítéséről magánutakon is gondoskodni kell.

(2) Magánút kizárólag akkor szüntethető meg, ha a kiszolgált építési telek más módon közterületről vagy másik magánútról megközelíthetővé válik.

(3) Beépítésre szánt területeket kiszolgáló gépjárműforgalom számára is szolgáló, 30 méternél hosszabb új zsákutca akkor létesíthető, ha a végén a tehergépjárművek számára – hulladékszállítás, katasztrófavédelmi feladatok ellátása – a megfelelő forduló kialakításra kerül. A zsákutcaként kialakítható útszakasz legnagyobb hossza 250 méter lehet.

(4) A meglévő és tervezett közterületeknek, valamint közhasználat céljára átadott magánutaknak összefüggő hálózatot kell alkotniuk.

(5) Közlekedési közterületek telekalakítása a nyomvonal egy részére is történhet abban az esetben, ha az a tervezett nyomvonal kezdeti szakasza, és a telek közterületi kapcsolata biztosított. A BP18 KÉSZ előírásainak megfelelő magánút kialakítható szakaszosan is.

7. § (1) A közhasználat céljára – időbeli korlátozással vagy korlátozás nélkül – átadott árkád, átjáró és áthajtó területére a közterületekre vonatkozó rendelkezéseket kell alkalmazni.

(2) A szabályozási terven kötelező „gyalogos kapcsolat” jellel jelölt területeken

- a) a gyalogos átvezetés megvalósítása rugalmasan alakítható az összekötendő közterületek és meghatározott irányok megtartásával,
- b) az átközlekedést biztosító területet legalább 4 méteres szélességgel, közforgalom számára megnyitottan kell kialakítani és fenntartani,
- c) a gyalogos átvezetés épület szabadon átjárható részeként – árkád, átjáró, passzázs – terepszinten, terepszint alatti vagy terepszint feletti átvezetéssel is megvalósítható.

III. Fejezet

Egyes sajátos jogintézményekkel kapcsolatos előírások

6. Telekalakítás

8. § (1) Új telektömböt és azon belül telket, építési telket, építési területet kialakítani kizárólag a BP18 KÉSZ alapján és az építési övezeti előírásoknak megfelelően szabad.

(2) A BP18 KÉSZ hatálybalépésekor már kialakult és legalább 75%-ban beépített tömbökben a szabályozási vonallal vagy övezethatárral érintett telkek esetén a szabályozási terv végrehajtására irányuló telekalakítás abban az esetben is megengedett, ha a kialakuló telkek területének paraméterei az építési övezetben meghatározott paramétereknek nem felelnek meg, valamint, ha a telkek meglévő beépítettsége a telekalakítás következtében a megengedett legnagyobb beépítési mértéket meghaladja. Az ilyen telken azonban a beépítési előírásoknak megfelelő kialakításig további beépítés nem megengedett.

(3)⁵ Kertvárosias lakóövezetekben a meglévő és a BP18 KÉSZ hatálybalépését megelőzően legalább 10 évvel használatba vett vagy igazolhatóan 25 éve fennálló lakóépületekkel beépített, legalább két épületet és épületenként legalább egy lakást tartalmazó telek megosztható, ha a telkek megosztása útján keletkező új telek

a) homlokvonala legalább 12,0 méter, és

b) területe nem kisebb az építési övezetben előírt legkisebb telekméret 90%-ánál.

(3a)⁶ A (3) bekezdés szerinti esetben a kialakuló telkeknél

a) az övezetre előírt beépítési módtól eltérően, ikres beépítés is lehetséges, ha az előírt beépítési módtól eltérő beépítési mód alkalmazására vonatkozó, a BP18 KÉSZ-ben előírt egyéb feltételeknek megfelel,

b) 500 m²-nél kisebb telken kizárólag egy lakás vagy egyéb önálló rendeltetési egység lehet.

(4) Közterületi szabályozással érintett teleknek a 3. melléklet szerint közterületté vagy magánúttá váló részén álló épület nem bővíthető, szintterülete nem növelhető, a szabályozás végrehajtásáig az épületen legfeljebb a balesetmegelőzés érdekében állagmegóvási, jókarbantartási munkák végezhetőek. A szabályozási terv végrehajtása, a közterület vagy magánút kialakítása esetén az érintett terület közterületté vagy magánúttá váló részén álló épületet el kell bontani.

(5) A kerületben új nyúlványos telek kizárólag akkor alakítható ki, ha a telektömbben a BP18 KÉSZ hatálybalépése előtt kialakult zárvány telek feltárását biztosító telekalakítás céljából történik.

(6) Kialakult nyúlványos telek nem megosztható, a nyúlvány magánútként nem alakítható ki, kivéve, ha az így kialakuló magánút megfelel a BP18 KÉSZ-ben előírt magánútra vonatkozó rendelkezéseknek.

(7) Ha a telekhatár mellett teleknyúlvány van, akkor annak teljes szélessége beleszámít a visszamaradt telek oldalkertméretébe. Ilyen esetben a teleknyúlványnak a visszamaradt telek melletti határa és a visszamaradt telken elhelyezett épület között 1,5 méternél kisebb távolság nem lehet.

(8) Telekalakítás esetén az övezet, építési övezet határa mentén telekhatár alakítandó ki, kivéve a Budapest Főváros Rendezési Szabályzatának és Budapest Főváros Településszerkezeti Tervének előírásai szerint jelentős változással érintett területeken.

(9) A különböző építési övezetekbe vagy övezetekbe sorolt telkek nem egyesíthetők, kivéve, amennyiben a telekalakítás közintézmény vagy közösségi építmény elhelyezését vagy bővítését szolgálja.

(10) A közműellátást szolgáló mérnöki építmények, műtárgyak számára az építési övezetre, övezetre meghatározott kialakítható legkisebb telek területe, legkisebb telekszélesség és mélység előírásoktól eltérő – műszakilag szükséges – méretű telek kialakítható, de kizárólag abban az esetben, ha

⁵ Módosította a 17/2023. (VI.07.) rendelet, hatályos: 2023. június 8-tól

⁶ Beiktatta a 17/2023. (VI.07.) rendelet, hatályos: 2023. június 8-tól

- a) a közlekedési- vagy közműberendezés részére kialakított önálló telek közterülethez vagy magánúthoz közvetlen kapcsolattal rendelkezik, és
- b) a közüzemi berendezés előírt védőtávolsága nem korlátozza a telekalakítással érintett további telek, telkek meglévő épületeinek rendeltetésszerű használatát és az övezeti előírásoknak megfelelő fejlesztését.

(11) Gazdasági területen telket alakítani kizárólag úgy lehet, ha az így létrejövő telkek kiszolgálása az útügyi igazgatásról szóló miniszteri rendelet szerinti lakóutakon kívüli közterületről vagy magánútról megoldott.

(12) A Kerékkötő utca – Termény utca – Kerékvágás utca – Szántás utca – Alacscai út – Ganz Ábrahám utca által határolt területen a telkek beépítésének feltétele a telket érintő, szabályozási terven jelölt magánút kialakítása.

7. Elővásárlási jog

9. § (1) Budapest Főváros XVIII. kerület Pestszentlőrinc-Pestszentimre Önkormányzatát (a továbbiakban: Önkormányzat) megillető elővásárlási jogokat a 3. mellékletben „elővásárlási joggal érintett ingatlan” jel jelöli.

(2) Az (1) bekezdés szerinti településrendezési célokat és azok megvalósításához szükséges ingatlanokat a 4. melléklet tartalmazza.

IV. Fejezet Közművek előírásai

8. Közművesítés és elektronikus hírközlés

10. § (1) A közművesítésre kerülő területen telkenként kell a közhálózathoz önálló bekötésekkel és mérési helyekkel csatlakozni, közművek elhelyezésénél a közműhálózatokhoz való hozzáférhetőségre figyelemmel kell lenni.

(2) Új út építésénél, útrekonstrukciónál:

a) közút esetén

- aa) a tervezett közművek lehetőség szerinti egyidejű megépítéséről,
- ab) a meglévő közművek szükséges felújításáról,
- ac) a csapadékvizek elvezetéséről,
- ad) beépítésre szánt területen a közvilágítás megépítéséről,
- ae) a közterületi zöldfelület és fasor telepítéséről

gondoskodni kell;

b) magánút esetén

- ba) a tervezett közműveket a közforgalmi utakra vonatkozó közműfektetési előírásoknak megfelelően kell megépíteni,
- bb) a csapadékvíz elvezetését ki kell építeni,
- bc) beépítésre szánt területen a közlekedésbiztonság igényét kielégítő térvilágításról kell gondoskodni,
- bd) a zöldfelület kialakítást és fasor telepítését el kell végezni.

(3) A meglévő közművek egyéb építési tevékenység miatt szükségessé váló kiváltásakor a feleslegessé vált közművet, hálózatot és létesítményt a közmű üzemeltetőjének el kell bontania.

(4) A közművezetékek átépítéskor és új vezeték fektetéskor a racionális területgazdálkodás érdekében:

a) a beépítésre szánt területeken a közművezetékek helyét úgy kell kijelölni, hogy

aa) 12 métert meghaladó, de 14 méter szabályozási szélességet el nem érő utcákban legalább egyoldali,

ab) 14 méter szabályozási szélességet elérő vagy meghaladó szélességű utcákban kétoldali

fasor telepítését ne akadályozzák meg;

b) 8 méternél kisebb szabályozási szélességű utak víztelenítését az elszállítandó vízmennyiség függvényében folyókéval vagy zárt csapadékcsatorna építésével kell megoldani.

9. Közművesítettség mértékének előírása

11. § (1) Új építés vagy használati mód megváltoztatása akkor lehetséges, ha:

a) a rendeltetésszerű használathoz szükséges közüzemi ivóvíz és közüzemi szennyvízelvezetés, továbbá a rendeltetéshez szükséges közüzemi vagy a d) pont szerinti villamos energia biztosított vagy biztosítható az épületek használatbavételéig,

b) a csapadékvíz elválasztott rendszerű közműhálózatba történő elvezetése vagy telken belüli ártalommentes elhelyezése biztosított a 14. §-ban foglaltaknak megfelelően,

c) a használat során keletkező hulladék elszállításának a lehetősége biztosított,

d) az energiaellátás és az épületek klimatizálása (fűtés, hűtés) a környezettudatos energiagazdálkodás eszközeivel, közüzemi szolgáltatással vagy egyedi módon teljesíthető.

(2) A beépítésre nem szánt területen huzamos emberi tartózkodásra nem szolgáló építmény esetén a terület közművesítetlen maradhat.

10. Vízellátás és szennyvízelvezetés

12. § Új vízvezeték kizárólag a szennyvízcsatorna hálózattal együtt építhető.

13. § (1) A vízbázis, a felszín alatti vizek védelme érdekében sem a szennyvíz, sem a tisztított szennyvíz közvetlen talajba szikkasztása nem megengedett.

(2) A szennyvízelvezetésre elválasztott rendszerű vízvezetés építhető.

(3) A beépítésre nem szánt területen létesítendő építmények üzemelése során keletkező szennyvíz környezet károsítása nélküli kezeléséhez:

a) ha a napi keletkező szennyvíz mennyisége nem haladja meg az 5 m³-t, a szennyvizet víz-zárósági próbával igazoltan, vízzáróan kivitelezett, fedett, zárt medencébe kell összegyűjteni, és a kijelölt ürítő helyre szállíttatni.

b) ha a napi keletkező szennyvíz mennyisége meghaladja az 5 m³-t, akkor helyben létesítendő szennyvíztisztító kisberendezés is alkalmazható az alábbi feltételekkel:

ba) a tisztított vizek számára a megfelelő felszíni befogadó rendelkezésre áll, azzal, hogy tisztított vizet sem szabad talajba szikkasztani,

bb) ha az egyéb előírások, korlátok nem tiltják, valamint a hatáskörrel rendelkező szakhatóságok hozzájárulnak,

bc) a tisztítóberendezéssel azt a tisztítási hatásfokot kell teljesíteni, amit a befogadóhoz igazítva a hatáskörrel rendelkező szakhatóság meghatároz.

(4) A szennyvízátelövő műtárgy védőtávolsága:

a) védelem nélkül 150 méter,

b) búzárral ellátva 20 méter,

c) hatásvizsgálat esetén a megállapított méret.

(5) Az (4) bekezdésben meghatározott védőtávolságon belül építményt elhelyezni kizárólag környezeti hatásvizsgálat alapján lehet.

(6) Beépítésre szánt területen egyedi szennyvíztisztító közműpótló műtárgy nem alkalmazható, még átmenetileg sem.

(7) A Budapest Főváros Rendezési Szabályzata szerint infrastruktúra függvényében ütemezetten igénybe vehető, változással érintett területeken, új beépítés esetén a csapadékvíz helyben tartásáról gondoskodni kell.

11. Felszíni vízrendezés, csapadékvíz elvezetés

14. § (1) Új épület elhelyezése és meglévő épület bővítése esetén – a bővítmény területe után számítva –, a beépített és burkolt felületek minden megkezdett 50 m²-e után 1 m³ esővíztároló (ciszterna) vagy szikkasztó kialakítása szükséges telken belül. A többlet csapadékvíz kizárólag késleltetett módon kerülhet a közterületi csapadékcsatorna hálózatba elvezetésre.

(2) Az építési övezetekben lévő építési telkeken keletkező csapadékvíz közterületre nem vezethető ki, a csapadékvíz építési telken belül kell helyben tartani, elszikkasztani, kivéve a (4) bekezdésben foglalt eseteket. Azokban az építési övezetekben, ahol a telek beépíthetősége terepszinten vagy terepszint alatt 100%, ott a keletkezett esővíz elválasztott rendszerben kiépített csapadékcsatornába vezetendő terepszint alatt a hálózat üzemeltetőjének engedélyével.

(3) A nyílt árkos vízvezető hálózat feletti, a BP18 KÉSZ közterületi zöldfelületekre vonatkozó előírásainak betartásával megépülő kocsik behajtók a vízvezető árok keresztmetszetét nem szűkíthetik le.

(4) A telek utcafronti és oldalsó telekhatárára épített épületek ereszcatornáit, valamint a telkekről a csapadékvíz kivezetést kizárólag terepszint alatt szabad az utcai vízvezető hálózatba vezetni a közútkezelő vagy a hálózat üzemeltetőjének engedélyével.

12. Villamosenergia ellátás

15. § Villamosenergia ellátás hálózatának és létesítményeinek az elhelyezését a településképvédelméről szóló önkormányzati rendelet szabályozza.

13. Földgázellátás és távhőellátás

16. § (1) Égéstermék elvezetésére utcai homlokzatra szerelt fali égéstermék elvezető a településkép védelméről szóló önkormányzati rendeletben előírt illeszkedési követelmények biztosításával összhangban létesíthető.

(2) Új távhővezeték kizárólag földalatti elhelyezéssel építhető, a meglévő terepszint feletti távhővezetékek hibaelhárítás mértékét, karbantartási kötelezettségét meghaladó felújítása, átépítése kizárólag terepszint alá történő áthelyezéssel oldható meg.

14. Elektronikus hírközlés

17. § Elektronikus hírközlés hálózatának és létesítményeinek az elhelyezési lehetőségét a településkép védelméről szóló önkormányzati rendelet szabályozza.

V. Fejezet

A természet és a környezet védelmére vonatkozó előírások

15. A levegő védelmére vonatkozó előírások

18. § Levegőtisztaság-védelmi szempontból védelmi övezetet igénylő új építmény, létesítmény kizárólag olyan módon alakítható ki, helyezhető el, hogy a védelmi övezet nem érintet lakóterületet, vegyes területet, sport- és rekreációs célú különleges területet, zöldterületet, közzélzeti erdőterületet.

16. A termőföld, a felszín alatti és a felszíni vizek védelmére vonatkozó előírások

19. § (1) Építmények oly módon helyezhetők el, hogy a felszíni vizek természetes lefolyását ne akadályozzák.

(2) Terepszint alatti építmények kizárólag a felszín alatti vizek mozgását nem akadályozó, az érintett térség vízháztartását nem befolyásoló módon létesíthetők. Terepszint alatti építés esetén a felszín alatti vizek továbbvezetését meg kell oldani.

(3) Építmények üzemelése során keletkező, külön jogszabályban meghatározott káros és veszélyes anyagokat tartalmazó szennyvizek a közcsatornába vagy szennyvízgyűjtőbe nem vezethetők. A káros és veszélyes anyagokat tartalmazó szennyvizet a közcsatornába vezetés előtt a telken belül előtisztítani, előkezelni kell.

(4) A vízmedrek kedvezőtlen változását okozó, természetes állapotát vagy funkcionális működését befolyásoló területhasználat nem folytatható.

(5) Húsz vagy annál több gépkocsit befogadó parkoló kizárólag olyan módon alakítható ki, hogy a felületén összegyűjthető legyen a csapadékvíz. Ebben az esetben a csapadékvíz kizárólag hordalék és olajfogó műtárgyon keresztül vezethető a csapadékvíz-elvezető hálózatba.

VI. Fejezet

Az építés általános szabályai

17. A beépítésre vonatkozó előírások

20. § (1) Közterületi telekhatáron, valamint az előkert felé sorgarázs – az Ln-T és az Lk-T övezetek kivételével – nem helyezhető el.

(2) A BP18 KÉSZ hatálybalépésekor már kialakult területeken lévő építési övezetben – amennyiben az övezeti előírások másképp nem rendelkeznek – az előírt legkisebb kialakítható telekméretet el nem érő telkek is beépíthetők, amennyiben területük eléri legalább az előírt legkisebb kialakítható telekméret 75%-át, az Lke-1/NT jelű övezetekben az előírt legkisebb kialakítható telekméret 50%-át.

(3) Az építési övezetben előírt legkisebb kialakítható telekméretet meghaladó méretű telkeken – ha az övezeti előírások másként nem rendelkeznek – több épület is elhelyezhető. A kialakítható minimális telekméretű vagy annál kisebb telken kizárólag egy fő rendeltetésű épület helyezhető el.

(4) Az építési övezetben előírt legkisebb telekméret háromszorosát elérő vagy meghaladó méretű telken épülő fő rendeltetésű épületeket tagoltan kell elhelyezni, zárt sorú beépítési mód vagy kötelező építési vonal esetén az épülettömeg zárt során épületközzel vagy építészeti eszközökkel tagolni kell.

(5) Nyúlványos telkek nyúlványára a közlekedési területekre vonatkozó építési paraméterek alkalmazandók, a telek beépítési paramétereibe a nyúlvány területe nem számítható be. Nyúlványos vagy szabálytalan alakú telek beépítése során az elő- és hátsókerti telekhatáron kívül minden egyéb telekhatár mentén az oldalkertre vonatkozó előírások szerint lehet építményt elhelyezni.

(6) Meglévő épületek rendeltetése kizárólag olyan rendeltetés céljára változtatható, amely az építési övezetre vonatkozó szabályok szerint újonnan is elhelyezhető. Rendeltetés-változtatás esetén az új rendeltetésre vonatkozó előírásokat be kell tartani.

(7)⁷ Új épület építése esetén minden új önálló lakó rendeltetésű egységhez

a) az életvitelhez szükséges anyagok és tárgyak tárolását biztosító, összesen legalább 4,0 m² nettó alapterületű tároló helyiséget (úgy, mint gardrób, háztartási helyiség, tároló) vagy beépített szekrényt,

b) Lke-1 és Vi-2/AT építési övezetben az a) pontban meghatározottakon túl, további legalább 4,0 m² nettó alapterületű kerti szerszámtároló helyiséget vagy helyiségrészt

biztosítani kell az épületen belül.

(8) A Liszt Ferenc Nemzetközi Repülőtér telekhatáraitól mért 4 kilométeres távolságon belül 40 méternél magasabb építmény nem helyezhető el, még akkor sem, ha az övezeti előírások azt egyébként lehetővé tennék.

(9) Az 1. mellékletben „telek be nem építhető része” jellel jelölt területen

a) új építmény, építményrész nem helyezhető el,

b) meglévő épület felújítható, jókarbantartható, azonban szintterületet növelő átépítése és bővítése nem megengedett.

(10) Az építési helyről részben vagy egészben kívül álló épület vagy egyéb övezeti paramétereknek nem megfelelően, de jogszerűen álló épület jókarbantartható, felújítható, átépíthető, amennyiben az építési helyen kívül szintterület-növekedés és befoglaló méret növelés nem történik. Kivételt képez ez alól az épület utólagos hőszigetelése, valamint a statikai megerősítés érdekében műszakilag szükséges épületszerkezet építése, amely esetben kizárólag a műszakilag szükséges mértékben növelhető az építési helyen kívül álló épületrész szerkezete (így különösen földem megerősítés, koszorú építés, pillér építése).

(11) Az Lke övezetekben az előkertbe legfeljebb 1 méterre benyúló épületrész feletti, befoglaló méret növeléssel nem járó tetőtérbeépítés megengedett.

(12) A településképi védelméről szóló önkormányzati rendeletben előírt illeszkedési követelmények biztosítása érdekében az építési övezetben megengedett legkisebb épületmagasságot nem kell betartani, amennyiben az

⁷ Módosította a 17/2023. (VI.07.) rendelet, hatályos: 2023. június 8-tól

adott utcaszakaszon az átlagos épületmagasság nem éri el a legkisebb épületmagasság mértékét, vagy a szomszédos telkeken meglévő épületek valamelyikének épületmagassága kisebb az előírt minimális épületmagasságnál.

(13) A jelentős átépítésre kerülő területen, Kőu övezetek mentén, valamint a Vt-H övezetekben lévő ingatlanokon az építési vonaltól való eltérés megengedett abban az esetben, ha – időbeli korlátozással vagy korlátozás nélküli – közcélú használat számára megnyitott terület alakul ki a telken vagy közhasználatú épületek esetében. Az építési vonaltól való eltérés mértéke nem közhasználatú épület esetében a telek teljes szélességében, legfeljebb – az építési vonalra merőlegesen mért – 10 méter lehet. Közhasználatú épület esetében az építési vonaltól korlátozás nélkül el lehet térni.

(14)⁸ Az építési övezetekben – a Vt-H övezetek kivételével – az adott építési övezetben megengedett maximális lakásszámot nem lépheti túl az összes rendeltetési egység száma.

(15) Generációs lakások esetén a lakás funkcióra alkalmas helyiségcsoportokra az önálló rendeltetési egységekre előírt rendelkezéseket be kell tartani. A generációs lakást tartalmazó épület többlakásos lakóépületnek számít.

(16) A közterületekhez a hosszabbik oldalával csatlakozó fekvő telek esetében az előkert a közvetlenül szomszédos 2 - 2 építési telekhez kell illeszkedjen, ennek hiányában az előkertnek 3,0 méternek kell lennie, a hátsókert 0 méter lehet, amennyiben az így kialakuló beépítés a szomszédos telek beépítését nem korlátozza.

21. § (1) Zártsorú beépítési mód esetében az épületek zárt sora a közterülettel érintkező telekhatáron mért legalább 10 méter széles épületközzel megszakítható, amennyiben az érintett telek legalább 20 méter széles és az építési övezetre vonatkozó előírások vagy a 3. melléklet másképp nem rendelkezik.

(2) Zártsorú beépítési mód esetén

- a) az építési vonal telkenkénti hosszának legalább 75%-án épülethomlokzatnak kell állnia,
- b) a saroktelek beépíthető területe az építési övezetre meghatározott legnagyobb beépítettséghez képest 20%-kal növelhető az egyéb előírások betartása mellett.

18. A földszintek kialakítására vonatkozó előírások⁹

22. § (1) A Kőu övezetek mentén

- a) a Vi jelű építési övezetekbe tartozó telkeken az épületek főút vonal mentén elhelyezkedő traktusában, a földszinten új lakó funkciójú helyiség nem alakítható ki, ott kizárólag kereskedelem, szolgáltatás, vendéglátás és ügyfélforgalmat lebonyolító iroda funkciójú helyiségcsoport helyezhető el. A járdaszinttől 1,5 méternél magasabb padlószinttel rendelkező magasföldszinten a főút vonal menti traktusban is kialakítható lakó funkciójú helyiség.
- b) az Lke övezetek kivételével, előkert nélküli és a 3 méter szélességet el nem érő méretű előkerttel rendelkező beépítés esetén az új épület létesítése vagy meglévő épület használati módjának megváltoztatása esetén a lakó funkciójú helyiségek földszinti padlószint magasságának a közterület mentén legalább 1,5 méternek kell lennie.

⁸ Módosította a 17/2023. (VI.07.) rendelet, hatályos: 2023. június 8-tól

⁹ Módosította a 17/2023. (VI.07.) rendelet, hatályos: 2023. június 8-tól

(2)¹⁰ Amennyiben az építési övezet előírása másképp nem rendelkezik, a közterület felőli épülethomlokzaton létesített garázkapuk összes szélessége – a teremgarázs-bejáratot is ideértve – az épület homlokzati szélességének legfeljebb 1/3-a, kertvárosias övezetekben legfeljebb a 2/3-a lehet.

19. A terepszint alatti beépítés szabályai

23. § (1) A terepszint alatt beépíthető területet – a (2) bekezdésben foglaltak figyelembevételével – úgy kell kialakítani, hogy

- a) az előkertben – a jogszabályban megengedett építményeken túl – kizárólag terepszint alatt kialakított gépkocsitároló és a lakásokhoz tartozó tároló-helyiség megközelítéséhez szükséges építmény helyezhető el, valamint
- b) a hátsó telekhatártól mért 6 méteres sáv legalább 25%-án fás szárú növényzet telepítésére alkalmas területet kell kialakítani a fák telepítésével egyidejűleg, amittől eltérni kizárólag ott lehet, ahol
 - ba) a terepszint alatti beépítés megengedett legnagyobb mértéke indokolja, vagy
 - bb) a beépítés megengedett legnagyobb mértéke indokolja, vagy
 - bc) az övezeti előírások ezt külön megengedik.

(2) Amennyiben az építési övezet előírásai másképp nem rendelkeznek, terepszint alatti beépítés a 3. mellékletben a „telek zöldfelületként kialakítandó/megtartandó része”, a „kötelező védőzöldsáv”, valamint a „telek be nem építhető része” jelekkel jelölt terület alatt nem létesíthető.

20. Melléképületek és melléképítmények elhelyezése

24. § (1) Amennyiben a területre vonatkozó egyéb előírások lehetővé teszik önálló melléképület elhelyezését, a melléképület a telek hátsó telekhatárára merőlegesen mért 6 méteres sávján belül is elhelyezhető az építési övezetre és a melléképületekre vonatkozó egyéb előírások keretei között.

(2) A telek hátsó 6 méteres sávjában elhelyezett melléképület, melléképületek és melléképítmény, melléképítmények összevont szélessége nem lehet nagyobb, mint a hátsó telekhatár szélességének 50 %-a.

(3) Kialakult területen melléképületeket – amennyiben az építési övezetre vonatkozó előírások engedik – úgy lehet létesíteni, hogy

- a) a szomszédos telkeken meglévő melléképületek esetén az új melléképület a hátsó telekrész szomszédos melléképület felőli részén létesüljön úgy, hogy a melléképületek legalább 50%-os átfedésben álljanak,
- b) a megközelítését biztosító – telken belüli – burkolt közlekedő felület kizárólag a szükséges mértékű legyen, a telek összefüggő zöldfelületének minél nagyobb egyben tartásával,
- c) a melléképületről lefolyó csapadékvíz elszikkasztásáról saját telken belül gondoskodni kell.

(4) A 3. mellékletben a „telek zöldfelületként kialakítandó/megtartandó része”, a „kötelező védőzöldsáv”, valamint a „telek be nem építhető része” jelekkel jelölt területen melléképület nem létesíthető.

¹⁰ Módosította a 17/2023. (VI.07.) rendelet, hatályos: 2023. június 8-tól

(5)¹¹ Azokban az övezetekben, ahol lehetőség van melléképület elhelyezésére, annak gerincmagassága nem haladhatja meg a 3,5 métert, a párkánymagassága a 3,0 métert. A melléképületre az övezetre előírt minimális épületmagasságot nem kell betartani.

(6) A kialakult kertvárosias lakóterületek és a kialakult Vi-2/AT építési övezeti területek kivételével új épület építése esetén melléképület önálló épületként nem létesíthető.

21. Állattartó építmények elhelyezésének szabályai

25. § (1) A BP18 KÉSZ területi hatálya alá tartozó területen állattartó építmény, építményrész és azok kifutója a (2) - (4) bekezdésben foglalt előírások és az 5. melléklet szerint telepíthető.

(2) Építési övezetben elhelyezhető:

- a) állatpanzió, állatkórház, állatkereskedés,
- b) kedvtelésből tartott állat tartására szolgáló építmény, építményrész,
- c) kistestű haszonállat-tartó építmény, építményrész, valamint a hozzá tartozó állatkifutó belterületen az Lke-1 építési övezetek területén,
- d) nagytestű haszonállat tartására szolgáló építmény, építményrész, valamint a hozzá tartozó állatkifutó kizárólag építési helyen belül az Lke-1 építési övezetek területén,

amennyiben az a használat során a szomszédos telkek övezeti előírások szerinti használatát nem korlátozza, vagy attól nem igényel védelmet, és az adott területre vonatkozó övezeti előírásoknak, továbbá a rendeltetése szerinti külön jogszabályi előírásoknak megfelel.

(3) A (2) bekezdés a) pontja szerinti építmény kizárólag építési helyen belül, a (2) bekezdés b) pontja szerinti építmény elő-, oldal- és hátsókertben, valamint építési helyen belül elhelyezhető.

(4) A (2) bekezdés c) és d) pontja szerinti építmény, építményrész:

- a) fő rendeltetésű épületben, az épület hátsó kert felé eső traktusában, építési helyen belül,
- b) fő rendeltetést kiszolgáló vagy kiegészítő funkciójú épületben, önálló melléképítményben a hátsó telekhatártól legalább 3,0 méteres távolságra

helyezhető el.

22. Az építési övezetek zöldfelületeire vonatkozó előírások

26. § (1) Amennyiben az építési övezetre előírt legkisebb zöldfelület mértéke kialakult, „K” betűjellel szabályozott, abban az esetben a telken meglévő, már kialakult zöldfelület mértéke nem csökkenhet.

(2) Az építési övezetekben telkenként négy férőhelyes vagy annál nagyobb térszíni, fedetlen gépkocsi-várakozóhely vagy gépkocsik tárolására, parkoltatására szolgáló terület kizárólag fásított parkolóként alakítható ki az alábbiak szerint:

- a) minden megkezdett 4 db várakozóhely után 1 db, nagy lombkoronát növelő, környezettűrő, túlkoros, allergén pollent nem termelő lombos fa telepítendő, legalább 1 m² szabad földterület biztosításával, azzal, hogy a parkoló terület körüli, 50 cm-nél keskenyebb zöltsávok a telek zöldterületébe nem számítanak bele,

¹¹ Módosította a 17/2023. (VI.07.) rendelet, hatályos: 2023. június 8-tól

- b) a fákat ütközés-gátlóval kell megvédeni, a parkoló-felületet szegéllyel kell körülvenni,
- c) a műszaki kialakításnál kizárólag olyan megoldás alkalmazható, ami megakadályozza a benzin és olajszennyezés általajba jutását,
- d) térburkolat nélkül nem alakítható ki.

(3) A BP18 KÉSZ területi hatálya alá tartozó területen a beépítésre szánt területeken is fokozott gondot kell fordítani a faállomány megóvására, az összefüggő zöldfelület fenntartására. Ha fák kivágása az övezetben megengedett építmény elhelyezése vagy kertészeti szakvélemény által is igazolt egyéb okból elkerülhetetlenül szükséges, azok pótlásáról – jellegüknek és értéküknek megfelelően – a helyi környezet védelméről szóló önkormányzati rendeletben meghatározott módon gondoskodni kell.

(4) A kerület beépítésre szánt területein lévő építési telkeken az előírt legkisebb zöldfelület minden 100 m²-e után legalább egy, környezettűrő, nagy lombkoronát növelő fát kell telepíteni, akkor is, ha az előírások a terepszint alatti 100%-os beépítési mértéket lehetővé teszik, ebben az esetben megfelelő földtakarással rendelkező tetőkertet kell kialakítani a faültetés érdekében.

(5) Építési telken építési tevékenység során az építési övezetre meghatározott legkisebb zöldfelületi arányt minden esetben biztosítani kell, és azt az építési tevékenység befejezése után is folyamatosan fenn kell tartani.

(6) Az építési telkek előírt legkisebb zöldfelületébe a tetőkert és vízfelület az OTÉK szerint számítható be. A legkisebb zöldfelület területébe – az Üllői út menti teleksorokat kivéve – a gyepráccsal borított terület nem számítható be.

23. A szintterületi mutatók alkalmazása

27. § (1) Az általános szintterületi mutató számítása során az általános szintterületet az OTÉK előírásai alapján kell számítani, amelybe

- a) ha a parkolásra fordítható többlet szintterületi mutató figyelembevételre kerül, akkor nem kell beszámítani a (2) bekezdés szerinti parkolási szintterületbe beszámítható épületrészeket,
- b) ha a parkolásra fordítható többlet szintterületi mutató külön nem kerül figyelembevételre, akkor a (2) bekezdés szerinti épületrészek az általános szintterületbe számítandók be.

(2) A parkolási szintterületi mutató számítása során a parkolási szintterületbe kizárólag a parkoláshoz szükséges építményszint részek, helyiségek és helyiségrészek tartoznak, amelybe beszámítandó az épületen belül létesített

- a) parkolóférőhely és a hozzá vezető épületen belüli útfelület,
- b) behajtást és a gépjármű manipulációját szolgáló útfelület, egyéb manipulációs tér,
- c) lehajtó és felhajtó rámpa,
- d) parkolóterületen belüli lépcső, lift és gyalogos megközelítésre szolgáló felület, valamint
- e) a parkolóval azonos szinten lévő, a parkoló üzemeltetését szolgáló helyiségek: biztonsági személyzet számára kialakított tartózkodó, fülke, illem- és tisztálkodó helyiség, továbbá tároló

területe, amelyek beszámítása során az azonos építményszinten a határoló szerkezeti elemek (falak, pillérek) területe is hozzászámolandó, továbbá hozzáadódik az általános szintterülethez tartozó építményrésztől elválasztó határfal felezővonalától számított területe, ha az nem kerül beszámításra az általános szintterületbe.

24. Egyéb előírások

28. § (1) Rendszeres forgalom számára helikopter leszállóhely nem létesíthető, kivéve egészségügyi vagy honvédelmi rendeltetésű épületek, létesítmények területén.

(2) Amennyiben az építési övezetekre és övezetekre vonatkozó előírások másképp nem rendelkeznek, önálló üzemanyagtöltő állomást elhelyezni nem lehet.

(2a)¹² Elektromos töltőállomás minden övezetben és építési övezetben elhelyezhető.

(3) A 3. mellékletben jelölt védőterületeken vagy védősávokban az adott övezetben megengedett funkciók kizárólag úgy gyakorolhatók, a megengedett rendeltetéseknek megfelelő építmények kizárólag úgy létesíthetők, ha működésük nem akadályozza a védelmi cél megvalósulását.

(4) A telekhatáron létesített kerítés - eltérő terepszint esetén a magasabb terepszinttől számítva – nem lehet magasabb 2,00 méternél, a szabályozási terv szerint kialakítandó zajvédő fal magassága legfeljebb 2,5 méter lehet.

(5) Telken belüli kerítés legfeljebb 1,5 méter magasságban létesíthető.

(6) Tereprendezés építési helyen kívül a telekhatártól 1,0 méteres távolságban nem történhet, kivéve:

- a) az épület gyalogos és gépjárművel való megközelítésének előkertben történő biztosítását,
- b) előkerti gépjárműbeálló,
- c) kerti szabadlépcső, vagy
- d) kerti tereplépcső létesítését.

(7) Építési helyen kívül kizárólag pinceszinti gépkocsitároló megközelítését szolgáló lehajtót kísérő támfal alakítható ki, a támfal külső síkja telekhatártól legalább 0,5 méter távolságban építhető. Támfal kialakítása során építési helyen kívül a természetes terepszint:

- a) felfelé legfeljebb 1,0 méterrel,
- b) lefelé legfeljebb 1,5 méterrel, de

mindösszesen legfeljebb 2,0 méterrel változtatható meg. A csapadékvíz elvezetését a saját telken belül kell megoldani.

(8) Támfal tetején létesíthető tömör mellvéd magassága nem lehet nagyobb – a támfal felső terepcsatlakozásának szintjéhez mért – 1,5 méternél.

(9) A tereprendezés kialakítása során építési helyen belül a terep természetes terepszintje legfeljebb 0,6 méterrel változtatható meg, kivéve, ha a támfal vagy a telek, építési telek rendeltetészerű használatát biztosító sajátos építmény vagy műtárgy kerül kialakításra.

¹² Beiktatta a 17/2023. (VI.07.) rendelet, hatályos: 2023. június 8-tól

VII. Fejezet

A személygépjárművek és kerékpárok elhelyezésének helyi szabályai

25. A szükséges parkolóhelyek és kerékpártárolók biztosításának szabályai

29. § (1) A parkolóhely-létesítési kötelezettséget a BP18 KÉSZ-ben meghatározott esetek kivételével, a BP18 KÉSZ-ben meghatározott számban az ingatlanon belül kell teljesíteni.

(2) Az egyes önálló rendeltetési egységek építése vagy rendeltetés-változtatása esetén az OTÉK által előírt számú, lakás rendeltetés esetén Lke lakóövezetekben, továbbá ott, ahol az övezetre vonatkozó előírás e bekezdés alkalmazását előírja, lakásonként legalább 25 m² összesített nettó alapterületű parkolót kell biztosítani telken belül, burkolt felülettel kialakítva. Az övezeti előírások a parkolók elhelyezésére további szabályokat állapíthatnak meg.

(3) Vegyes rendeltetésű épület esetében a fejlesztés teljes parkolóhely igényét a különböző rendeltetésekhez tartozó egyedi parkolóhely számokat összesítve kell meghatározni.

(4) A parkolóhely-létesítési kötelezettség közterületi megválthatóságának feltételeit – a kerület közlekedési sajátosságaira figyelemmel – a BP18 KÉSZ, a megváltás módját a parkolóhelyek megváltásáról szóló önkormányzati rendelet szabályozza. Ha a parkolóhely-létesítési kötelezettséget az építető az ingatlanon belül nem tudja teljes mértékben teljesíteni, a hiányzó parkolóhelyekről – a BP18 KÉSZ-ben meghatározott feltételek fennállása esetén – a parkolóhelyek megváltásáról szóló önkormányzati rendeletben meghatározott módon, pénzbeli megváltással vagy parkolási szerződéssel gondoskodhat.

(5) A parkolóhely-létesítési kötelezettség telken belüli teljesítése alóli kedvezményt, a BP18 KÉSZ-ben megállapított feltételek teljesülése esetén, az alábbi területeken lévő ingatlanokon lehet adni:

- a) Köu övezetek vagy kötöttpályás közösségi közlekedéssel ellátott útvonalak mentén vagy azoktól mért 300 méteres távolságon belül,
- b) Vi jelű övezetekben,
- c) VT-H jelű övezetekben,
- d) Ln-T/K jelű övezetekben.

(6) Az (5) bekezdésben meghatározott területeken a parkolóhely-létesítési kötelezettség telken belüli teljesítése alóli eltérések, kedvezmények az alábbi feltételek fennállása esetén adhatóak:

- a) a telken értékvédelem alatt lévő épület áll, és az nem teszi lehetővé a parkolóhely-létesítési kötelezettség telken belüli teljes körű teljesítését,
- b) a telken meglévő értékes vagy védelem alatt lévő növényzet nem teszi lehetővé a parkolóhely-létesítési kötelezettség telken belüli teljes körű teljesítését,
- c) olyan meglévő épület új lakás létesítésével nem járó bővítése esetén, amelynek önálló, személygépjármű behajtásra alkalmas közterületi kapcsolata nincsen, és az az átalakítással, bővítéssel összefüggésben a meglévő épületszerkezetek miatt nem alakítható ki, és az építetőtől a kialakítás nem várható el,
- d) a BP18 KÉSZ hatálybalépését megelőzően kialakult olyan úszótelkes épületek alakítása, új lakás kialakításával nem járó szintterület növelése esetén, ahol a meglévő beépítés kizárja a parkolóhely-létesítési kötelezettség telken belüli teljes körű teljesítését,
- e) Ln-T/K övezetekben és a lakótelepek területén lévő kereskedelmi és szolgáltató funkciójú épület esetén, kivéve a kereskedelemről szóló törvény szerinti napi fogyasztási cikket értékesítő, 300 m²-nél nagyobb bruttó alapterületű üzlet esetében.

(7) A BP18 KÉSZ-ben rögzített feltételek fennállása esetén, az OTÉK előírásai szerinti meghatározott számú parkoló mennyiségének teljesítése alól legfeljebb 50% kedvezmény adható.

(8) A (7) bekezdés alkalmazásával számított parkoló mennyiségének

a) a (6) bekezdés a), b) és e) pontja szerinti esetben 100%-a,

b) egyéb esetben 50 %-a

pénzben megváltható vagy a telekhatártól mért, legfeljebb 500 méteren belüli más telken parkolóban, parkolóházban vagy a közterületek közlekedésre szánt területe egy részének, valamint a közforgalom céljára átadott magánút egy részének felhasználásával kialakítható.

(9) A BP18 KÉSZ területi hatálya alá tartozó területen minden esetben az OTÉK-ban meghatározott számú parkoló mennyiségének

a) az intézményi, közösségi, kulturális, egészségügyi, igazgatási funkciójú önálló rendeltetési egység után 75 %-át,

b) oktatási funkció önálló rendeltetési egység után 50%-át

kell biztosítani. Meglévő épület bővítése vagy rendeltetésének változtatása esetén az így számolt parkoló mennyiségnek a 100 %-a pénzben megváltható vagy a telekhatártól mért, legfeljebb 500 méteren belüli más telken parkolóban, parkolóházban vagy a közterületek közlekedésre szánt területe egy részének, valamint a közforgalom céljára átadott magánút egy részének felhasználásával is kialakítható.

(10) A BP18 KÉSZ területi hatálya alá tartozó területen, az Önkormányzattal kötött külön megállapodás alapján a BP18 KÉSZ előírásai szerint számolt parkoló mennyiség legfeljebb 50%-a, közintézmény esetén 100 %-a – a lakásokhoz tartozó parkolókat kivéve – 500 méteren belül közterületen vagy közhasználatra átadott magánterületen a BP18 KÉSZ előírásai szerint kialakított, fásított parkolóknak is biztosítható, vagy pénzben is megváltható.

(11) Az építési övezetre vonatkozó eltérő rendelkezés hiányában, új épület építése esetén az előírt számú és méretű parkolók legalább 50 %-át – egész számra kerekítve – épületen belül kell megvalósítani, az 50 % feletti parkolókat telken belül burkolt felülettel ellátott módon, a BP18 KÉSZ-ben rögzített, fásított parkolókra vonatkozó előírások betartásával kell biztosítani.

(12) A lakásokhoz tartozó előírt számú parkolóhelyek nem létesíthetők parkológéppel.

(13) Az egyes építési övezetekre vonatkozó kerékpártároló-létesítési kötelezettséget az OTÉK előírásai szerint kell telken belül teljesíteni.

(14) Új, vegyes rendeltetésű épületben, a nem lakó rendeltetésű önálló rendeltetési egységekhez tartozó, több mint három darab parkolót – a lakásokhoz tartozó parkolóktól elkülönítve – úgy kell elhelyezni, hogy azok közterületről vagy közhasználatra átadott magánterületről közvetlenül megközelíthetők legyenek.

MÁSODIK RÉSZ
Beépítésre szánt területek részletes övezeti előírásai

VIII. Fejezet
Az építési övezeti előírások alkalmazása

30. § Az övezeti kód által meghatározott építési övezetek általános és egyedi előírásait a IX-XVII. fejezet, a paramétereket a 2. melléklet tartalmazza. A második részben foglalt előírásokat az első részben foglalt általános előírásokkal együtt, az egyes övezetekre előírt eltérésekkel, kiegészítésekkel kell alkalmazni.

IX. Fejezet
Lakóterületek általános előírásai

31. § (1) Amennyiben az övezeti előírás másképp nem rendelkezik, a lakóterületi építési övezetek területén

- a) ipar, raktározás, valamint nagykereskedelmi rendeltetés,
- b) nem a fő rendeltetést vagy az önálló rendeltetési egységet kiszolgáló önálló raktározási helyiség,
- c) a (3) bekezdés előírásainak megfelelő szálláshely szolgáltató tevékenységnek nem minősülő, a 3. § 22. pontja szerinti szállás jellegű rendeltetés,
- d) üzemanyagtöltő állomás

sem önálló épületben, sem önálló rendeltetési egységként nem létesíthető, meglévő épület használati módját ilyen célra megváltoztatni nem lehet.

(2) A lakóterületen elhelyezhető épület az övezetre vonatkozó eltérő rendelkezés hiányában – a lakó rendeltetésen kívül –:

- a) a helyi lakosság ellátását szolgáló kereskedelmi, szolgáltató, vendéglátó,
- b) hitéleti, nevelési, oktatási, egészségügyi, szociális,
- c) kulturális, közösségi, szórakoztató,
- d) igazgatási, iroda,
- e) sport,
- f) a (3) bekezdésben foglaltak szerint szálláshely-szolgáltató,
- g) kézműipari tevékenység céljára szolgáló

rendeltetést is tartalmazhat.

(3) Kertvárosias lakóterületek (Lke) esetében szálláshely-szolgáltató épületek közül legfeljebb 5 szobával rendelkező panzió, szálloda vagy vendégház alakítható ki, kivéve a Kőu övezetekkel határos lakóterületi telkeket, ahol a kialakítható maximális szobaszám a lakótelek minden teljes 60 m²-re után 1 szoba vagy lakosztály lehet, amennyiben a vonatkozó jogszabályi előírások ezt lehetővé teszik.

(4) Eltérő rendelkezés hiányában lakóterületen kizárólag a Kőu övezetek menti teleksorban helyezhető el 2000 m² szintterületet (szm) meghaladó önálló kereskedelmi épület.

(5) A szolgáltató és gyártó tevékenységek közül, a főútvonalak menti és a KÖu övezetek menti területeken kívül, a lakóterületeken sem önálló épületben, sem önálló rendeltetési egységként nem létesíthető, meglévő épület használati módja nem változtatható meg:

- a) autó- javító, szerelő, diagnosztikai műhely,
- b) lakatos, karosszéria lakatos,
- c) gumijavító és centírozó műhely,
- d) asztalos műhely,
- e) üvegcsiszoló,
- f) kőfaragó,
- g) kovács,
- h) gépi forgácsoló,
- i) esztergályos, köszörűs, szerszámkészítő műhely

céljára.

(6) A telek be nem építhető részének kivételével, építési helyen kívül elhelyezhető:

- a) telkenként 1 db, legfeljebb 20 m²-es vízszintes vetülettel kialakított – napelem borításával ellátva ennél nagyobb méretű – gépjármű árnyékoló tető,
- b) telkenként 1 db, a kerítés felépítményével egybeépített, lakásonként legfeljebb 4,0 m² bruttó alapterületű hulladéktartály tároló,
- c) pergola,
- d) tereplépcső, továbbá az utca szintjétől legfeljebb 1,5 méteres szintkülönbséget áthidaló előlépcső.

(7) A lakó övezetek telkein a melléképítmények közül nem helyezhető el:

- a) húsfüstölő,
- b) állat ól, állatkifutó,
- c) trágyatároló, komposztáló,
- d) siló, ömlesztettanyag-, folyadék- és gáztároló,
- e) önálló építményként antennatartó szerkezet.

(8) Lakóövezetben jelentős zaj- (60 dB-t meghaladó), rezgés- vagy levegőszennyezést okozó, valamint veszélyes anyag keletkezésével együtt járó, tevékenység céljára szolgáló rendeltetési egység nem helyezhető el. Ilyen tevékenység céljára szolgáló meglévő építmény felújítható, korszerűsíthető és átalakítható, de nem bővíthető, rendeltetése az övezetben előírtakkal összhangban változtatható.

(9) A lakóövezetekben a településkép védelméről szóló önkormányzati rendeletben előírt követelmények betartása mellett könnyűszerkezetes építmény elhelyezhető. Lakókocsi, konténer, sátor, egyéb „mobil” szerkezetű építmény épület jelleggel – az építkezés időszakában használt felvonulási építmény kivételével – nem helyezhető el.

X. Fejezet

Kertvárosias lakóterületek

26. Lke-1, jellemzően intenzív beépítésű kertvárosias lakóterületek építési övezetei

32. § (1) A kertvárosias lakóterületeken kézműipari tevékenység céljára szolgáló épület vagy önálló rendeltetési egység elhelyezése, kialakítása akkor megengedett, ha:

a) a tevékenység folytatása – ideértve a szállítást, rakodást és üzemelést – a lakóterület rendeltetésszerű használatát nem zavarja, a környezetben élők egészségét és a környezetet nem veszélyezteti,

b) az előírt gépjármű-elhelyezés telken belül biztosítható.

(2) Az Lke-1 kertvárosias lakótelkeken – amennyiben az építési övezet előírásai másképp nem rendelkeznek – a 800 m² telekméretet meg nem haladó építési telkek esetén legfeljebb 1 fő rendeltetésű épület helyezhető el. Az övezetre előírt legkisebb telekméret háromszorosát elérő vagy meghaladó méretű telken elhelyezett épülettömeget tagoltan, az önálló rendeltetési egységeket tagolt épülettömegekben kell elhelyezni.

(3) Amennyiben az építési övezet előírásai másképp nem rendelkeznek, az 1000 m²-t meg nem haladó Lke-1 kertvárosias telkek esetében legfeljebb 2 lakó rendeltetési egység, az 1000 m²-t meghaladó telkek esetében legfeljebb 3 lakó rendeltetési egység alakítható ki. A megengedett lakásszámot nem lépheti túl a telken összesen elhelyezett önálló rendeltetési egységek száma.

(4) A kertvárosias lakóterület telkein átmeneti jelleggel sem alakítható ki 3,5 t vagy annál nagyobb jármű tárolására szolgáló gépkocsi tároló, parkolóhely, és a telkeken átmeneti jelleggel sem tárolható ilyen méretű jármű. Kertvárosias lakóterületen lévő üres telken nem létesíthető a fő rendeltetésű épületek ellátását szolgáló parkolókon túl gazdasági célú parkolóhely szolgáltatás.

(5) A kertvárosias lakóövezetek területén zászlótartó oszlop, antennaoszlop legfeljebb a rendezett terepszinttől számított 6,0 méter magassággal helyezhető el.

(6) Új lakóépület építése vagy új lakás létesítése esetén a lakásszám szerint a 29. § (2) bekezdésében kötelezően elrendelt személygépkocsi parkoló nettó alapterületének legalább 50%-át a fő rendeltetésű épületen belül vagy a fő rendeltetésű épülettel egybe épített, fedett-nyitott gépjárműtárolóban kell elhelyezni, a fennmaradó parkoló felületeket telken belül burkolt parkolóval kell biztosítani a telek zöldfelületeire vonatkozó előírások betartásával.

(7)¹³ Új lakóépület építése vagy új lakás létesítése esetén, amennyiben a lakásszám szerint kötelezően elrendelt személygépjármű elhelyezésére a (6) bekezdés alapján felszíni parkoló kerül kialakításra, a telek legnagyobb beépíthetősége alapján számított beépíthető alapterület lakásonként 25 m²-rel csökken.

(8) Templomtorony legmagasabb pontja legfeljebb 25,0 méter lehet.

(9) A kertvárosias lakóövezetekben lévő épületeken elhelyezett vagy önálló szerkezettel létesített technológiai és sajátos építmények legmagasabb pontja nem haladhatja meg az építési övezetben megengedett beépítési magasság 10%-kal megnövelt értékét.

(10) Új épület építése vagy meglévő épület bővítése, rendeltetési mód változtatása esetén

a) a földszint + 1 emeletesnél nagyobb új épület építése vagy a meglévő épület ilyen méretűre történő bővítése esetén a földszint + 1 emeletnél nagyobb épületrész az építési hely közterület felőli 50 %-án állhat,

b) az egynél több önálló rendeltetési egységet tartalmazó épületet vagy egynél több önálló rendeltetési egység különálló épületben való elhelyezése esetén – saroktelek, fekvő telek és átmenő telek kivételével – az önálló, független szerkezetekkel rendelkező, fő rendeltetést tartalmazó épületeket az építési hely közterület felől mért 75%-os mélységén belül kell elhelyezni.

(11) A kertvárosias lakóterületeken két utca között átmenő telek beépítésénél az építhető szintterületet a telek két homlokvonala között úgy kell megosztani, hogy mindkét határoló utca felé a kialakult beépítéshez illeszkedő épület legyen elhelyezhető.

¹³ Módosította a 17/2023. (VI.07.) rendelet, hatályos: 2023. június 8-tól

(12) Kettőnél több önálló – egymástól független, különálló épülettömegben elhelyezett – fő rendeltetésű épület kizárólag a közterületi utcavonallal párhuzamosan sorolható az épületek közti OTÉK szerinti telepítési távolságok betartásával.

(13) Az övezetekben a (15) bekezdésben meghatározott feltételek alkalmazásával, a településkép védelméről szóló önkormányzati rendeletben megfogalmazott illeszkedési követelmények biztosítása érdekében, az adott övezetben meghatározott szabadon álló beépítési mód helyett oldalhatáron álló vagy ikres beépítési mód is alkalmazható az alábbi esetekben:

a) ha a beépíteni kívánt telek elhelyezkedése szerinti telektömbben az adott utcaszakaszon a telkek több, mint fele a szabadon álló helyett alkalmazni kívánt beépítési mód szerint beépült, vagy

b) ha a beépíteni kívánt telek méretei alapján, szabadon álló beépítés mellett a legalább 10 méter széles építési hely nem biztosítható.

(14) A településkép védelméről szóló önkormányzati rendeletben megfogalmazott követelmények biztosítása érdekében a (13) bekezdés a) vagy b) pontja előírásainak betartása mellett új épület, építmény építése vagy meglévő épület bővítése esetén minden esetben, amennyiben a telek körüli, gépkocsi közlekedésre is szolgáló valamely közterület, magánút szélessége 7 méternél keskenyebb, az érintett közterület, magánút felől a gépkocsi telkekre való behajtásának biztosítása érdekében a 7 méteres szabad szélességet kerítés vagy növényzet elhelyezésének mellőzésével biztosítani kell a telek közterületi telekhatára mentén. A 7 méteres vagy annál keskenyebb közterület vagy magánút felől új gépkocsibehajtó nem létesíthető.

(15) A (13) bekezdés alkalmazása során, amennyiben szabadon álló beépítés helyett oldalhatáron álló vagy ikres beépítés valósul meg,

a) az épületmagasság és az épület oldalhatáron álló vagy az oldalhatártól 3 méteren belül álló homlokzatának homlokzatmagassága az övezeti előírásokban foglaltaktól eltérően

aa) kertvárosias normáltelkes (**Lke-1/NT és NT2**) lakóterületen: legfeljebb 5,0 méter,

ab) kertvárosias aprótelkes (**Lke-1/AT**) lakóterületen: legfeljebb 4,5 méter

lehet.

b) a teleknek az oldalhatáros telepítéssel átellenes (másik) oldalkertjének

ba) normáltelkes kertvárosias lakóterületen: legalább 5,0 méternek,

bb) aprótelkes kertvárosias lakóterületen: legalább 4,5 méternek

kell lennie.

c) az oldalhatár felőli homlokzat hossza legfeljebb 20,0 méter lehet, kivéve, ha a településkép védelméről szóló önkormányzati rendeletben foglalt követelmények teljesítése miatt a 20,0 méternél hosszabb homlokzat kialakítása indokolt, amely esetben a homlokzat hossza legfeljebb 25,0 méter lehet.

(16) A kertvárosias övezetekben a főútvonalak és KÖu övezetek mentén, 3,0 méternél kisebb előkert esetén az épületek főútvonal mentén elhelyezkedő traktusában, a földszinten új huzamos tartózkodásra szolgáló lakóhelyiség nem alakítható ki, ott kereskedelem, szolgáltatás, vendéglátás és ügyfélforgalmat lebonyolító iroda funkciójú helyiségcsoport, valamint a lakáson belüli, nem huzamos tartózkodásra szolgáló helyiségek helyezhetők el. A járdaszinttől 1,5 méternél magasabb padlószinttel rendelkező magasföldszinten kialakítható huzamos tartózkodásra szolgáló lakóhelyiség is.

(17) A kertvárosias lakóterületeken kizárólag a főútvonalak és a KÖu övezetek mentén létesíthető vendéglátó rendeltetés.

(18)¹⁴ A kertvárosias lakóterületeken zajjal működő közműpótló műtárgy, hőszivattyú, klíma vagy egyéb gépészeti berendezés mind önállóan, mind a homlokzatra szerelve kizárólag építési helyen belül helyezhető el a településkép védelméről szóló önkormányzati rendeletben foglaltak betartásával úgy, hogy a berendezés által kiváltott környezeti terhelés (így különösen zaj, rezgés) – az idegen tulajdonú ingatlan pihenés céljára szolgáló helyiségeinek zárt nyílászárójának külső felületén mérve – nem haladhatja meg az övezetre jogszabályban előírt küszöbértékeket.

33. § (1) Az Lke-1/NT és az Lke-1/NT2 jelű építési övezetben

- a)¹⁵ lakóépület, szállás jellegű tevékenységnek nem minősülő szálláshely-szolgáltató, közintézmény, irodaház, a lakosság ellátását biztosító vendéglátás, szolgáltatás, kézműipari tevékenység és legfeljebb 1000 m² bruttó szinterületű kereskedelmi célú épület helyezhető el az általános előírások betartása mellett;
- b)¹⁶ a melléképületek, melléképítmények közül
 - ba) járműtároló,
 - bb) háztartással kapcsolatos tároló épület, valamint
 - bc) állattartás céljára szolgáló építmények helyezhetők el,
- c)¹⁷ az újonnan kialakítható építési telek építési helyen mért legkisebb szélességének 18,0 méternek, saroktelek esetében 20,0 méternek kell lennie, kivéve a Kerékkötő utca – Termény utca – Kerékvágás utca – Szántás utca – Alacsikai út – Ganz Ábrahám utca által határolt területen, ahol a kialakítható építési telek építési helyen mért legkisebb szélességének 14,0 méternek kell lennie,
- d) új épület elhelyezése esetén – amennyiben a 3. melléklet másként nem jelöli – az előkert méretének
 - da) az adott utcaszakaszon kialakult mérettel megegyezőnek, vagy
 - db) az oldalhatárok mentén szomszédos ingatlanok előkert méretei közül a nagyobbal megegyezőnek, amennyiben ez a telek beépíthetőségét jelentősen korlátozná, legalább 3,0 méternek kell lennie,
- e) az oldalkert méretének legalább 3,75 méternek kell lennie;
- f) a hátsókert méretének legalább 7,50 méternek kell lennie, kivéve a 20 méternél kisebb mélységű telkeket, ahol a hátsókert méretének legalább 6,0 méternek kell lennie és az épületmagasság legfeljebb 6,0 méter lehet,
- g) a 32. § (13) és (15) bekezdésének megfelelően, az oldalhatáron álló vagy ikres beépítési mód alkalmazása esetén, amennyiben az építési telek szélessége 14,0 méter vagy annál kisebb, az oldalkert 4,0 méter lehet,
- h) az Orgonafüzér utca – Határ utca – 156080 helyrajzi számú ingatlan – Alacsikai út – Platánliget utca – Égerfa utca által határolt területen, a 800 m²-t meg nem haladó telkek esetében legfeljebb 2 lakó rendeltetési egység, a 800 m²-t meghaladó telkek esetében legfeljebb 3 lakó rendeltetési egység alakítható ki. A megengedett lakásszámot nem lépheti túl a telken összesen elhelyezett önálló rendeltetési egységek száma.

(2) Az Lke-1/AT jelű építési övezetben

¹⁴ Módosította a 17/2023. (VI.07.) rendelet, hatályos: 2023. június 8-tól

¹⁵ Módosította a 17/2023. (VI.07.) rendelet, hatályos: 2023. június 8-tól

¹⁶ Módosította a 17/2023. (VI.07.) rendelet, hatályos: 2023. június 8-tól

¹⁷ Módosította a 17/2023. (VI.07.) rendelet, hatályos: 2023. június 8-tól

a) az építési telkeken a lakó rendeltetésen túl szálláshely-szolgáltató épület, valamint legfeljebb 250 m² bruttó szintterülettel a lakosság ellátását biztosító vendéglátó, kereskedelmi, szolgáltató célú épület és kézműipari tevékenység is elhelyezhető az általános előírások betartása mellett,

b) a fő rendeltetést kiegészítő vagy kiszolgáló funkciójú építmények, épületek közül

ba) járműtároló,

bb) háztartással kapcsolatos tároló épület, valamint

bc)¹⁸ állattartás céljára szolgáló építmények

helyezhetők el,

c) az újonnan kialakítható építési telek építési helyen mért legkisebb szélességének 14 méternek, saroktelek esetében 16 méternek kell lennie,

d) új épület elhelyezése esetén – amennyiben a 3. melléklet másként nem jelöli – az előkert méretének

da) az adott utcaszakaszon kialakult mérettel megegyezőnek, vagy

db) amennyiben a da) alpontban foglalt méret egyértelműen nem állapítható meg, az oldalhatárok mentén szomszédos ingatlanok előkerti méretei közül a nagyobbbal megegyezőnek, amennyiben ez a telek beépíthetőségét jelentősen korlátozná legalább 3,0 méternek

kell lennie.

e) az oldalkert méretének legalább 3,0 méternek kell lennie,

f) a hátsókert méretének legalább 6,0 méternek kell lennie,

g) a 800 m² -t meghaladó területű telek esetén a beépíthetőség maximális mértéke 800 m² területig 35%, az ezt meghaladó telekrész területe után 25% lehet,

h) a 32. § (13) és (15) bekezdésének megfelelően, az oldalhatáron álló vagy ikres beépítési mód alkalmazása esetén, amennyiben az építési telek szélessége 14,0 méternél kisebb, de 12,0 méternél nagyobb, az oldalkert 4,0 méter, amennyiben az építési telek szélessége 12,0 méter vagy annál kisebb, az oldalkert 3,0 méter lehet.

(3) Az **Lke-1/CS**, az **Lke-1/CS1**, az **Lke-1/CS2** jelű építési övezetben egy telken több főépület is elhelyezhető zárt sorú beépítési móddal.

(4) Az **Lke-1/ CSH1** jelű építési övezetben

a) telkenként egy lakó rendeltetési egység helyezhető el, kivéve saroktelkek esetén, ahol legfeljebb kettő;

b) a fő rendeltetés szerinti épületen kívül önálló épületként nem helyezhető el a fő rendeltetést kiegészítő vagy kiszolgáló funkciójú melléképület;

c) az előkert méretének legalább 6,0 méternek kell lennie;

d) a hátsókert méretének legalább 7,5 méternek kell lennie.

(5) Az **Lke-1 CSH2** jelű építési övezetben

a) telkenként egy lakó rendeltetési egység helyezhető el;

b) a fő rendeltetés szerinti épületen kívül önálló épületként nem helyezhető el a fő rendeltetést kiegészítő vagy kiszolgáló funkciójú melléképület;

c) az előkert méretének legalább 6,0 méternek kell lennie;

d) a hátsókert méretének legalább 7,5 méternek kell lennie.

¹⁸ Módosította a 17/2023. (VI.07.) rendelet, hatályos: 2023. június 8-tól

(6)¹⁹ Az **Lke-1/A** jelű építési övezetben

a) művelődési és kulturális, egészségügyi, közigazgatási, hitéleti, szociális, oktatási, sport célú létesítmények, legfeljebb 2000 m² bruttó szintterületű kiskereskedelmi és szolgáltató épületek, kézműipari tevékenység, valamint lakóépületek helyezhetők el;

b) lakó rendeltetésű vagy lakó rendeltetést is tartalmazó épület építése, bővítése, átalakítása esetén

ba) a legnagyobb beépítettség terepszint alatt és terepszint felett 35 % lehet azzal, hogy a 800 m² -t meghaladó területű telek esetén a beépíthetőség maximális mértéke 800 m² területig 35%, az ezt meghaladó telekrész területe után 25% lehet;

bb) a legnagyobb épületmagasság 6,0 méter lehet;

bc) a legkisebb zöldfelület mértékének 50%-nak kell lennie;

bd) a legnagyobb szintterületi mutató 0,7 lehet;

be) az újonnan kialakítható építési telek építési helyen mért legkisebb szélességének 14,0 méternek, saroktelek esetében 16,0 méternek kell lennie,

bf) új lakóépület elhelyezése esetén az építési helyet úgy kell kijelölni, hogy az előkert méretének – amennyiben a 3. melléklet másként nem jelöli – az adott utcaszakaszon kialakult mérettel megegyezőnek vagy legalább 3,0 méternek, az oldalkert méretének legalább 3,0 méternek, a hátsókert méretének legalább 6,0 méternek kell lennie;

c) az övezetben – a b) pontban meghatározott épület kivételével – az általános előírásoktól eltérően, legfeljebb 6 önálló rendeltetési egység is elhelyezhető egy telken;

d) egészségügyi, közigazgatási, oktatási, szolgáltató és lakást nem tartalmazó vegyes rendeltetésű épület esetén a legkisebb zöldfelület mértékének 25%-nak kell lennie;

e) üres vagy kizárólag lakó rendeltetést tartalmazó telek telekalakítása, megosztása vagy telekhatár rendezése esetén a kialakítható legkisebb telekméret legalább 500 m².

(7)²⁰ Az **Lke-1/B** jelű építési övezetben lakó, művelődési és kulturális, egészségügyi, igazgatási, szociális, hitéleti, nevelési, oktatási, sport, iroda, szálláshely-szolgáltató, kereskedelmi és szolgáltató funkciójú épületek, valamint üzemanyagtöltő állomás helyezhető el. Az övezetben az építési helyet az OTÉK előírásai alapján kell meghatározni.

(8) Az **Lke-1/NL** jelű építési övezetben lakóépület nem helyezhető el, ott kizárólag művelődési és kulturális, egészségügyi, igazgatási, szociális, hitéleti, nevelési, oktatási, sport, iroda, szálláshely-szolgáltató, kereskedelmi és szolgáltató funkciójú épületek helyezhetők el.

XI. Fejezet

Kisvárosias lakóterületek

27. Kisvárosias, jellemzően zárt sorú beépítésű lakóterület (Lk-1)

34. § (1) Új épület elhelyezése vagy meglévő épület rendeltetési egység számának növekedésével járó átalakítása esetén

¹⁹ Módosította a 17/2023. (VI.07.) rendelet, hatályos: 2023. június 8-tól

²⁰ Módosította a 17/2023. (VI.07.) rendelet, hatályos: 2023. június 8-tól

- a) négy lakásnál többet tartalmazó épületnél a lakásokhoz tartozó előírt számú parkolóhelyek legfeljebb 1/3-a létesíthető fedetlen szabadtérben; négy lakásnál kevesebb lakást tartalmazó épület esetében az előírt számú gépkocsi tárolók teljes egészében a főépülettel egy tömegben, épületen belül helyezendők el,
- b) a földszinti utcai traktusban a közterületre néző homlokzaton sorgarázsok nem helyezhetők el.

(2) Az övezetekben, amennyiben az övezeti előírások másképp nem rendelkeznek, legfeljebb az általános szintterületi mutató érték (szmá) minden teljes 200 m²-e után egy lakórendeltetés helyezhető el. Az összes rendeltetési egységek száma nem haladhatja meg az elhelyezhető lakásszámot.

35. § (1) Az **Lk-1/Ü1** építési övezetben:

a) az épületek Üllői út mentén elhelyezkedő traktusában, a földszinten új huzamos tartózkodásra szolgáló lakóhelyiség nem alakítható ki, ott kizárólag kereskedelem, szolgáltatás, vendéglátás és ügyfélforgalmat lebonyolító iroda funkciójú helyiségcsoport helyezhető el. A járdaszinttől 1,5 méternél magasabb padlósínnal rendelkező magasföldszinten a főútvonal menti traktusban is kialakítható új huzamos tartózkodásra szolgáló lakóhelyiség,

b) új épület elhelyezése esetén – amennyiben a 3. melléklet másként nem jelöli – az előkert méretének

ba) az adott utcaszakaszban kialakult mérettel megegyezőnek, vagy

bb) amennyiben a ba) alpontban foglalt méret egyértelműen nem állapítható meg, az oldalhatárok mentén szomszédos ingatlanok előkerti méretei közül a nagyobbbal megegyezőnek, amennyiben ez a telek beépíthetőségét jelentősen korlátozná, legalább 3,0 méternek

kell lennie,

c) a hátsókert méretének legalább 10,5 méternek kell lennie, a hátsókert felé néző homlokzat magassága legfeljebb 10,5 méter lehet,

d) az újonnan kialakítható építési telek építési helyen mért legkisebb szélességének 14 méternek, saroktelek esetében 16 méternek kell lennie,

e) parkolóház elhelyezése érdekében telekösszevonással létrehozott telek utcai telekhatára nem haladhatja meg a 60 métert.

(2) Az **Lk-1/Ü2** építési övezetben:

a) amennyiben a meglévő beépítés vagy páratlan telekszám miatt az ikresen csatlakozó beépítés nem megvalósítható, oldalhatáron álló beépítés is kialakítható, amennyiben az így kialakuló beépítés a szomszédos telkek építési jogait nem korlátozza;

b) a lakosság ellátását biztosító kereskedelmi és szolgáltató funkció, valamint kézműipari tevékenység elhelyezhető a 32. § (1) bekezdésében foglalt előírások betartása mellett;

c) új épület elhelyezése esetén – amennyiben a 3. melléklet másként nem jelöli – az előkert méretének

ca) az adott utcaszakaszban kialakult mérettel megegyezőnek, vagy

cb) amennyiben a ca) alpontban foglalt méret egyértelműen nem állapítható meg, az oldalhatárok mentén szomszédos ingatlanok előkerti méretei közül a nagyobbbal megegyezőnek, amennyiben ez a telek beépíthetőségét jelentősen korlátozná, legalább 3,0 méternek

kell lennie,

d) az oldalkert méretének legalább 3,75 méternek, a hátsókert méretének legalább 7,5 méternek kell lennie, oldalhatáron álló beépítési mód alkalmazása esetén az oldalkertnek legalább 5,0 méternek kell lennie, az épületmagasság legfeljebb 5,0 méter lehet,

e) az újonnan kialakítható építési telkek építési helyen mért legkisebb szélességének 14 méternek, saroktelkek esetében 16 méternek kell lennie,

f) a 800 m² telekméretet meg nem haladó építési telkek esetén legfeljebb 1 fő rendeltetésű épület helyezhető el. Az övezetre előírt legkisebb telekméret háromszorosát elérő vagy meghaladó méretű telken elhelyezett épülettömeget tagoltan, az önálló rendeltetési egységeket tagolt épülettömegben kell elhelyezni.

g) az 1000 m²-t meg nem haladó telkek esetében legfeljebb 2 lakó rendeltetési egység, az 1000 m²-t meghaladó telkek esetében legfeljebb 3 lakó rendeltetési egység alakítható ki. A megengedett lakásszámot nem lépheti túl a telken összesen elhelyezett önálló rendeltetési egységek száma.

h) új lakóépület építése vagy új lakás létesítése esetén a lakásszám szerint a 29. § (2) bekezdésében kötelezően elrendelt személygépkocsi parkolók nettó alapterületének legalább 50%-át a fő rendeltetésű épületen belül vagy a fő rendeltetésű épülettel egybe épített, fedett-nyitott gépjárműtárolóban kell elhelyezni, a fennmaradó parkoló felületeket telken belül burkolt parkolóval kell biztosítani a telkek zöldfelületeire vonatkozó előírások betartásával.

i)²¹ új lakóépület építése vagy új lakás kialakítása esetén, amennyiben a lakásszám szerint kötelezően elrendelt személygépjármű elhelyezésére a h) pont alapján felszíni parkoló kerül kialakításra, a telkek legnagyobb beépítettsége alapján számított beépíthető alapterület lakásonként 25 m²-rel csökken,

j) az övezetben új épület építése esetén a 32. § (4), (10) és (12) bekezdésének előírásait is be kell tartani.

(3) Az **Lk-1/Z** építési övezetben:

a) az épületek bővítése a hátsókert felé az utcai telekhatártól mért legfeljebb 20 méterig történhet,

b) „L” alakú bővítés kizárólag páronként csatlakozó tűzfalás kialakítással történhet, úgy, hogy az ellenkező oldalkert felől legalább 4 méter oldalkertet biztosított,

c) az a) és b) pontban meghatározott bővítési lehetőségek együttesen is alkalmazhatók,

d) az övezetben kizárólag lakófunkció megengedett,

e) új épület elhelyezése esetén – amennyiben a 3. melléklet másként nem jelöli – az előkert méretének az adott utcaszakaszban kialakult mérettel, ennek hiányában az oldalhatáron szomszédos ingatlanok előkerti méretei közül a nagyobbbal megegyezőnek vagy legalább 3,0 méternek kell lennie, a hátsókert méretének legalább 4,5 méternek kell lennie,

f) az 500 m²-t meg nem haladó telkek esetében legfeljebb 1 lakó rendeltetési egység, 500 m² felett legfeljebb 2, az 1000 m²-t meghaladó telkek esetében legfeljebb 3 lakó rendeltetési egység alakítható ki. A megengedett lakásszámot nem lépheti túl a telken összesen elhelyezett önálló rendeltetési egységek száma.

(4) Az **Lk-1/A** és az **Lk-1/A2** építési övezetben kizárólag oktatási, művelődési és kulturális, egészségügyi, igazgatási, kiskereskedelmi és szolgáltató rendeltetésű épületek helyezhetőek el.

(5) Az **Lk-1/CS** építési övezetben

a) az 1500 m²-t meghaladó telkek szabadonálló beépítési móddal is beépíthetők;

b) az 1000 m²-t meg nem haladó telkek esetében legfeljebb 2 lakórendeltetés, 1000 m² telekméret felett az általános szintterületi mutató érték (szmá) minden teljes 150 m²-e után legfeljebb 1 lakórendeltetés helyezhető el.

28. Kisvárosias, jellemzően szabadonálló jellegű lakóterület (Lk-2)

²¹ Módosította a 17/2023. (VI.07.) rendelet, hatályos: 2023. június 8-tól

36. § (1) Az építési övezetekben sport funkciójú, szálláshely-szolgáltató, a helyi lakosság ellátását szolgáló kereskedelmi és szolgáltató, iroda és lakó rendeltetésű épületek helyezhetőek el.

(2) Az övezetekben, amennyiben az övezeti előírások másképp nem rendelkeznek

a) az 1000 m² területet meg nem haladó ingatlanok esetén legfeljebb az övezetben megengedett általános szinterületi mutató érték (szmá) minden teljes 150 m² -e;

b) az 1000m² területet meghaladó ingatlanok esetében legfeljebb az övezetben megengedett általános szinterületi mutató érték (szmá) minden teljes 100 m²-e

után egy lakórendeltetés helyezhető el.

(3) Önálló járműtároló épület – az övezethez tartozó külön előírás hiányában – nem helyezhető el, az előírt számú gépkocsitárolók legalább 2/3-át a főépülettel egy tömegben, fedetten vagy terepszint alatt kell elhelyezni.

(4) Az **Lk-2/H3** építési övezet tanulmányterv alapján beépíthető terület, ahol építési tevékenység kizárólag a hatályos településrendezési szerződésben foglaltak alapján végezhető.

(5) Az **Lk-2/H1** építési övezetben az épületek legmagasabb pontja legfeljebb 15,0 méter lehet.

(6) Az **Lk-2/H2** építési övezetben

a) az újonnan kialakítható építési telek legkisebb szélességének 18 méternek, saroktelek esetében legalább 20 méternek kell lennie;

b) legfeljebb kétlakásos épületek helyezhetőek el;

c) telkenként egy épület építhető, önálló épületként nem helyezhető el a fő rendeltetést kiegészítő vagy kiszolgáló funkciójú épület;

d) szálláshely-szolgáltató épület, közintézmény épülete, önálló irodaház és sportlétesítmény, valamint 1000 m² hasznos alapterületnél nagyobb kereskedelmi létesítmény nem helyezhető el;

e) amennyiben a szabályozási terv másként nem jelöli, az előkert méretének legalább 6,0 méternek, az oldalkert méretének legalább 3,75 méternek, a hátsókert méretének legalább 10 méternek kell lennie.

(7) Az **Lk-2/Ü1** építési övezetben

a) az épületek főútvonal mentén elhelyezkedő traktusában, a földszinten új lakó funkciójú helyiség nem alakítható ki, ott kizárólag kereskedelem, szolgáltatás, vendéglátás és ügyfélforgalmat lebonyolító iroda funkciójú helyiségcsoport helyezhető el. A járdaszinttől 1,5 méternél magasabb padlószinttel rendelkező magasföldszinten a főútvonal menti traktusban is kialakítható lakó funkciójú helyiség.

b) ahol a szabályozási terv ettől eltérő építési helyet nem jelöl, ott:

ba) az előkert méretének legalább 5,0 méternek kell lennie;

bb) a hátsókert méretének legalább 12,5 méternek kell lennie,

bc) az övezetben az Üllői út menti teleksávban a hátsókert mérete 10,5 méter lehet, a hátsókert felé néző homlokzat magassága legfeljebb 10,5 méter lehet,

c) az Lk-2/Ü2 felőli telekhatár mentén a telekhatárra merőlegesen mért 5 méteres sávon belül háromszintű növényállományt kell kialakítani és fenntartani,

d) az épület kereskedelmi célú bruttó szinterülete nem haladhatja meg az 1000 m²-t,

e) a fő rendeltetésű épületet kiszolgáló vagy kiegészítő funkciók önálló épületben nem helyezhetőek el.

(8) Az **Lk-2/Ü2** építési övezetben

a) az építési telkeken a lakó rendeltetésen túl szálláshely-szolgáltató épület, valamint legfeljebb 250 m² bruttó szintterülettel a lakosság ellátását biztosító vendéglátó, kereskedelmi, szolgáltató célú épület és kézműipari tevékenység is elhelyezhető,

b) a fő rendeltetést kiegészítő vagy kiszolgáló funkciójú építmények, épületek közül

ba) járműtároló,

bb) háztartással kapcsolatos tároló épület, valamint

bc)²² állattartás céljára szolgáló építmények

helyezhetők el,

c) új épület elhelyezése esetén – amennyiben a 3. melléklet másként nem jelöli – az előkert méretének az adott utcaszakaszban kialakult mérettel megegyezőnek, de legalább 3,0 méternek kell lennie,

d) az oldalkert méretének legalább 3,75 méternek, a hátsókert méretének legalább 7,5 méternek kell lennie,

e) a 800 m² -t meghaladó területű telek esetén a beépíthetőség maximális mértéke 800 m² területig 35%, az ezt meghaladó telekrész területe után 25% lehet,

f) a minimális telekméretet meg nem haladó építési telkek esetén legfeljebb 1 fő rendeltetésű épület helyezhető el. Az övezetre előírt legkisebb telekméret háromszorosát elérő vagy meghaladó méretű telken elhelyezett épülettömeget tagoltan, az önálló rendeltetési egységeket több épülettömbben kell elhelyezni.

(9) Az **Lk-2/LP1** és az **Lk-2/LP2** övezetekben

a) az építési telkeken a lakó rendeltetésen túl szálláshely-szolgáltató épület, valamint legfeljebb 250 m² bruttó szintterülettel a lakosság ellátását biztosító vendéglátó, kereskedelmi, szolgáltató célú épület és kézműipari tevékenység is elhelyezhető,

b) a fő rendeltetést kiegészítő vagy kiszolgáló funkciójú önálló építmények, épületek közül kizárólag az Lk-2/LP2 övezetben

ba) járműtároló,

bb) háztartással kapcsolatos tároló építmények

helyezhetők el, telkenként legfeljebb egy önálló épületben,

c) az Lk-2/LP1 övezetben a fő rendeltetést kiszolgáló, kiegészítő funkciójú önálló építmény nem helyezhető el,

d) új épület elhelyezése esetén – amennyiben a 3. melléklet másként nem jelöli – az előkert méretének legalább 3,0 méternek kell lennie, az oldalkert méretének legalább 6,25 méternek, a hátsókert méretének legalább 12,5 méternek kell lennie.

XII. Fejezet

Nagyvárosias lakóterületek

37. § (1) A járműtárolás célját szolgáló önálló építmény kizárólag több járműtároló egységet magába foglalóan vagy ilyen egység részeként létesíthető.

²² Módosította a 17/2023. (VI.07.) rendelet, hatályos: 2023. június 8-tól

- (2) Az övezetre vonatkozó eltérő előírás hiányában az új önálló gépkocsitároló építmény építése vagy meglévő önálló gépkocsitároló tetőszerkezetet is érintő átalakítása esetén a gépkocsitárolót kizárólag zöldtetővel vagy terepszint alatt földtakarással lehet létesíteni.
- (3) Épülethez tartozó úszótelek beépítetlen része közterületi jelleggel tartandó fenn, nem keríthető el, a közhasználat elől nem zárható el.
- (4) Meglévő lakóépületek tetőtere a meglévő tetőkubatúra változtatása nélkül beépíthetők.
- (5) A meglévő gyalogos átjárók közhasználatát fenn kell tartani, lezárni, beépíteni még időszakosan sem lehet.
- (6) A kialakult úszótelkes beépítésű épületek úszótelkeinek beépítési paraméterei kialakultnak tekintendők, a beépítési mérték és az épületek szintterülete a kialakult állapothoz képest kizárólag a hőszigeteléshez, a hulladéktároló helyiségek és kerékpártárolók kialakításához szükséges mértékben növelhető.

29. Nagyvárosias, jellemzően szabadonálló jellegű lakóterület (Ln-3)

38. § (1) Az **Ln-3/LP** építési övezetben:

- a) lakóépületek, nevelési, oktatási, hitéleti, szálláshely-szolgáltató épületek, irodaház, valamint sportépítmények helyezhetők el;
- b) önálló járműtároló épület nem helyezhető el.

(2) Az **Ln-3/H** építési övezetben

- a) új beépítés létesítése esetén – amennyiben a 3. melléklet másképp nem jelöli – az előkert méretének legalább 5,0 méternek, az oldalkert méretének legalább 5,0 méternek, a hátsókert méretének legalább 5,0 méternek kell lennie,
- b) a főútvonalak és KÖu övezetek mentén, az épületek főútvonal mentén elhelyezkedő traktusában, a földszinten új huzamos tartózkodásra szolgáló lakóhelyiség nem alakítható ki, ott kereskedelem, szolgáltatás, vendéglátás és ügyfélforgalmat lebonyolító iroda funkciójú helyiségcsoport, valamint a lakáson belüli, nem huzamos tartózkodásra szolgáló helyiségek helyezhetők el. A járdaszinttől 1,5 méternél magasabb padlósínttel rendelkező magasföldszinten kialakítható huzamos tartózkodásra szolgáló lakóhelyiség is.

(3) Az **Ln-3/G** építési övezetben:

- a) kizárólag gépkocsi-tárolásra szolgáló építmény helyezhető el;
- b) a gépkocsitárolót legalább 0,5 méter vastag földtakaróval fedetten, növényekkel betelepítve kell kialakítani;
- c) a b) pont szerint kialakított dombgarázsok zöldfelületén pihenő- és játszókert kialakítható.

(4) Az **Ln-3/A** építési övezetben kizárólag oktatási, művelődési és kulturális, egészségügyi, igazgatási, kiskereskedelmi és szolgáltató rendeltetésű épületek helyezhetők el.

(5) Az **Ln-3/V** építési övezetben

- a) lakó, oktatási, művelődési és kulturális, egészségügyi, igazgatási, kiskereskedelmi és szolgáltató rendeltetésű épületek helyezhetők el,
- b) a főútvonalak és KÖu övezetek mentén, az épületek főútvonal mentén elhelyezkedő traktusában, a földszinten új huzamos tartózkodásra szolgáló lakóhelyiség nem alakítható ki, ott kereskedelem, szolgáltatás, vendéglátás és ügyfélforgalmat lebonyolító iroda funkciójú helyiségcsoport, valamint a lakáson belüli, nem huzamos tartózkodásra szolgáló helyiségek helyezhetők el. A járdaszinttől 1,5 méternél magasabb padlósínttel rendelkező magasföldszinten kialakítható huzamos tartózkodásra szolgáló lakóhelyiség is.

30. Nagyvárosias, jellemzően telepszerű lakóterület (Ln-T)

39. § (1) Az **Ln-T/K** építési övezetben:

a) az épületek úszótelkeinek beépítési paraméterei kialakulnak tekintendők, amely a 2. mellékletben „K” betűjellel szerepel. Az övezetben a beépítési mérték és az épületek szintterülete a kialakult állapothoz képest kizárólag a hőszigeteléshez, a hulladéktároló helyiségek és kerékpártárolók kialakításához szükséges mértékben növelhető.

b) meglévő többszintes épületek földszintjén új lakó rendeltetés nem alakítható ki, lakó rendeltetés céljára rendeltetési mód nem változtatható.

(2) Az **Ln-T/KER** építési övezetben:

a) kizárólag a lakosság ellátását szolgáló kereskedelmi, szolgáltató, vendéglátó és intézményi funkciójú épületek helyezhetők el;

b) szolgálati lakás kivételével lakó rendeltetés nem alakítható ki.

(3) Az **Ln-T/A1** és az **Ln-T/A2** építési övezetekben kizárólag oktatási, kulturális, egészségügyi, szociális, hitéleti, igazgatási, kereskedelmi, szolgáltató és sport funkciójú épületek helyezhetők el.

(4) Az **Ln-T/G** építési övezetben kizárólag gépkocsi-tárolásra szolgáló építmény helyezhető el az alábbiak szerint:

a) a járműtárolás célját szolgáló önálló építmény kizárólag több járműtároló egységet magába foglalóan létesíthető;

b) új gépkocsitároló építmény építése esetén a gépkocsitárolót kizárólag zöldtetővel lehet létesíteni,

c) kialakult úszótelkes garázssor esetében a megengedett beépítettség legfeljebb 80%-ig emelhető a zöldfelületi arány legalább 10%-os biztosítása mellett.

(5) Az **Ln-T/Km** építési övezetben kizárólag közműépítmények helyezhetők el.

XIII. Fejezet
Vegyes területek: intézményi terület

31. Intézményi területek általános előírásai (Vi)

40. § (1) Amennyiben az egyes építési övezetek előírásai másképp nem rendelkeznek, az intézményi területeken az alábbi rendeltetések helyezhetők el:

- a) igazgatási,
- b) nevelési, oktatási,
- c) szociális és egészségügyi,
- d) hitéleti,
- e) kereskedelmi és szolgáltató,
- f) szálláshely-szolgáltató,
- g) nem zavaró hatású egyéb gazdasági tevékenység,
- h) kulturális, közösségi szórakoztató,
- i) iroda,
- j) parkolóház,
- k) sport,
- l) lakó.

(2) Az építési övezetek területén – amennyiben az övezeti előírások másképp nem rendelkeznek –:

- a) nagykereskedelmi, valamint önálló ipari, raktározási épület,
- b) önálló ipari, nagykereskedelmi funkciójú rendeltetési egységet tartalmazó egyéb rendeltetésű épület,
- c) nem a fő rendeltetést vagy az önálló rendeltetési egységet szolgáló raktározási helyiség,
- d) üzemanyagotöltő állomás

nem létesíthető, meglévő épület rendeltetését ilyen célra megváltoztatni nem lehet.

(3) Az övezetek területén – amennyiben az övezeti előírások másképp nem rendelkeznek – melléképítmények közül

- a) közmű - becsatlakozási műtárgy,
- b) közműpótló műtárgyak közül ciszterna, csapadékvíz tartály,
- c) hulladéktartály - tároló,
- d) kerti építmény, valamint
- e) zászlótartó oszlop

helyezhető el.

(4) Az építési övezetek területén – amennyiben az övezeti előírás másképpen nem rendelkezik – 2000 m²-nél nagyobb kiskereskedelmi célú általános szintterületi mutató értékű (szmá) épület nem létesíthető.

(5) Az övezetekben – amennyiben az övezeti előírások másképp nem rendelkeznek – legfeljebb az általános szintterületi mutató érték (szmá)

- a) 1000 m²-t meg nem haladó méretű telek esetében minden teljes 150 m² -e után egy,
- b) 1000 m²-t meghaladó méretű telek esetében minden teljes 100 m² -e után egy

lakórendeltetés helyezhető el. Az összes rendeltetési egységek száma nem haladhatja meg az elhelyezhető lakásszámot.

(6) Az övezetekben főútvonalak és KÖu övezetek mentén, az épületek főútvonal mentén elhelyezkedő traktusában, a földszinten új huzamos tartózkodásra szolgáló lakóhelyiség nem alakítható ki, ott kereskedelem, szolgáltatás, vendéglátás és ügyfélforgalmat lebonyolító iroda funkciójú helyiségcsoport, valamint a lakáson belüli, nem huzamos tartózkodásra szolgáló helyiségek helyezhetőek el. A járdaszinttől 1,5 méternél magasabb padlószinttel rendelkező magassföldszinten kialakítható huzamos tartózkodásra szolgáló lakóhelyiség is.

(7) Ahol a szabályozási terv építési vonalat jelöl, ott az építési vonal legalább 50 %-án épület homlokzatnak kell állnia.

(8) Telekalakításnál – az övezetre vonatkozó eltérő rendelkezés hiányában – a telekszélességnek legalább 14 méternek kell lennie.

(9) Az övezetekben eltérő előírás hiányában közösségi funkciójú épület előkert nélkül is elhelyezhető.

32. Intézményi, jellemzően szabadonálló jellegű területek (Vi-2)

41. § (1) A Vi-2/KER építési övezetben:

- a) az intézményi területeken megengedett funkciók, a kis- és nagykereskedelmi épületek alapterületi méretkorlátozás nélkül, valamint a mindezeket kiszolgáló raktár épületek helyezhetőek el;
- b) új lakóépület vagy lakórendeltetés a szolgálati lakás kivételével nem létesíthető;
- c) kiegészítő rendeltetesként üzemanyag-töltő állomás és autómosó létesíthető.

(2) A Vi-2/KI és a Vi-2/KI2 építési övezetben:

- a) a helyi lakosság ellátását szolgáló, kereskedelmi, szolgáltató, vendéglátó, hitéleti, oktatási, művelődési, sport, egészségügyi, szálláshely-szolgáltató, iroda és lakó funkciójú épületek helyezhetőek el;
- b) az Lke övezetekkel szomszédos telkek esetében az Lke övezetek felőli telekhatár mentén 10 méter széles, háromszintű növényállományt kell telepíteni;
- c) az Lke övezetekkel szomszédos telkek esetében az épületek Lke övezetek felőli homlokzatának homlokzatmagassága legfeljebb 10 méter lehet;
- d) a Ferihegyi Repülőtérre vezető út – Örs utca – Ákosmester utca – Attila utca által határolt tömbben új lakó funkciójú épületet nem lehet elhelyezni.

(3) A Vi-2/N építési övezetben:

- a) parkolóház elhelyezése esetén a telekösszevonással létrehozott telek utcai telekhatára nem haladhatja meg a 60 métert,
- b) új épület elhelyezése esetén – amennyiben a 3. melléklet másként nem jelöli – az előkert mérete 5,0 méter lehet,
- c) a hátsókert méretének legalább 10,5 méternek kell lennie, a hátsókert felé néző homlokzat magassága legfeljebb 10,5 méter lehet,
- d) az építési övezetekben telket egyesíteni kizárólag az övezetben előírt minimális telekméret háromszorosáig lehet,

e) kertvárosias lakóterületek felőli telekhatár mentén a telekhatárra merőlegesen mért 4 méteres sávon belül semmilyen épület, építmény vagy épületrész nem állhat, ott háromszintű növényállományt kell kialakítani és fenntartani,

f) új lakóépület építése esetén a fő rendeltetést kiszolgáló, kiegészítő funkciójú melléképület önálló épületként nem helyezhető el,

g) új lakóépület építése vagy a meglévő lakóépület lakó rendeltetési egység szám növekedését eredményező átalakítása esetén a kötelezően elhelyezendő gépkocsitárolók legalább 2/3-át a főépülettel egy tömegben vagy terepszint alatt kell elhelyezni. A fennmaradó parkolókat telken belül a BP18 KÉSZ előírásainak megfelelő, burkolt, fásított parkolóban kell biztosítani.

(4) A **Vi-2/Ü1** építési övezetben:

a) új épület építése, az épület rendeltetésétől függően előkerttel vagy előkert nélkül is megvalósítható,

b) a hátsókert méretének legalább 10,5 méternek kell lennie,

c) kertvárosias lakóterületek és a Vi-2/AT övezet felőli telekhatár mentén a telekhatárra merőlegesen mért 4 méteres sávon belül semmilyen épület, építmény vagy épületrész nem állhat, ott háromszintű növényállományt kell kialakítani és fenntartani,

d) új épület építése esetén a fő rendeltetést kiszolgáló, kiegészítő funkciójú melléképület önálló épületként nem helyezhető el,

e) új épület építése vagy a meglévő lakóépület lakó rendeltetési egység szám növekedését eredményező átalakítása esetén a kötelezően elhelyezendő gépkocsitárolók legalább 2/3-át a főépülettel egy tömegben vagy terepszint alatt kell elhelyezni. A fennmaradó parkolókat telken belül a BP18 KÉSZ előírásainak megfelelő, burkolt, fásított parkolóban kell biztosítani.

(5) A **Vi-2/Ü2** építési övezetben:

a) az épületek főútvonal mentén elhelyezkedő traktusában, a földszinten új lakó funkciójú helyiség nem alakítható ki, ott kizárólag kereskedelem, szolgáltatás, vendéglátás és ügyfélforgalmat lebonyolító iroda funkciójú helyiségcsoport helyezhető el. A járdaszinttől 1,5 méternél magasabb padlósínnel rendelkező magasföldszinten a főútvonal menti traktusban is kialakítható lakó funkciójú helyiség.

b) ahol a szabályozási terv ettől eltérő építési helyet nem jelöl, ott:

ba) az előkert mérete: 0 méter lehet, az épület utcai homlokzata legalább 50%-ának a telek közterületi határán kell állnia;

bb) a zárt sorúan a telek teljes szélességében beépülő utcafronti épületrészek traktusmélysége legfeljebb 16 méter lehet;

bc) az utcai traktuson kívül eső, a főútvonalra merőleges épületszárny az oldalsó telekhatárok mentén – az OTÉK telepítési távolságaira vonatkozó előírásainak betartásával – a hátsókerterterület határvonalig húzódhat. Ezen hátsókerterterület irányú épületrész legfeljebb 16 méter traktusmélységű lehet.

bd) a hátsókert méretének legalább 12,5 méternek kell lennie,

c) kertvárosias lakóterületek felőli telekhatár mentén a telekhatárra merőlegesen mért 5 méteres sávon belül háromszintű növényállományt kell kialakítani és fenntartani,

d) az épület kereskedelmi célú bruttó szintterülete nem haladhatja meg az 1000 m²-t.

e) a fő rendeltetésű épületet kiszolgáló vagy kiegészítő funkciók önálló épületben nem helyezhetők el.

(6) A **Vi-2/Ü3** építési övezetben:

- a) az épületek főútvonal mentén elhelyezkedő traktusában, a földszinten új lakó funkciójú helyiség nem alakítható ki, ott kizárólag kereskedelem, szolgáltatás, vendéglátás és ügyfélforgalmat lebonyolító iroda funkciójú helyiségcsoport helyezhető el. A járdaszinttől 1,5 méternél magasabb padlószinttel rendelkező magasföldszinten a főútvonal menti traktusban is kialakítható lakó funkciójú helyiség.
- b) új épületek építése, meglévő épületek bővítése vagy rendeltetés-változtatása esetén a földszint helyiségek összesített nettó alapterületének legalább 50%-ában kereskedelem, szolgáltatás, iroda vagy intézmény közönségforgalmi helyiségeit kell elhelyezni;
- c) az épület kereskedelmi célú bruttó szintterülete nem haladhatja meg az 1000 m²-t;
- d) a fő rendeltetésű épületet kiszolgáló vagy kiegészítő funkciók önálló épületben nem helyezhetők el;
- e) ahol a szabályozási terv ettől eltérő építési helyet nem jelöl, ott:
 - ea) az előkert mérete: 0 méter lehet, az épület utcai homlokzata legalább 50%-ának a telek közterületi határán kell állnia;
 - eb) a zártsorúan a telek teljes szélességében beépülő utcafronti épületrészek traktusmélysége legfeljebb 16 méter lehet;
 - ec) az utcai traktuson kívül eső, a főútvonalra merőleges épületszárny az oldalsó telekhatárok mentén – az OTÉK telepítési távolságaira vonatkozó előírásainak betartásával – a hátsókerti építési határvonalig húzódhat. Ezen hátsókerti irányú épületrész legfeljebb 16 méter traktusmélységű lehet.
 - ed) a hátsókert méretének legalább 12,5 méternek kell lennie,
- f) kertvárosias lakóterületek felőli telekhatár mentén a telekhatárra merőlegesen mért 5 méteres sávon belül semmilyen épület, építmény vagy épületrész nem állhat, ott háromszintű növényállományt kell kialakítani és fenntartani.

(7) A **Vi-2/Ü4** építési övezetben:

- a) az épületek főútvonal mentén elhelyezkedő traktusában, a földszinten új lakó funkciójú helyiség nem alakítható ki, ott kizárólag kereskedelem, szolgáltatás, vendéglátás és ügyfélforgalmat lebonyolító iroda funkciójú helyiségcsoport helyezhető el. A járdaszinttől 1,5 méternél magasabb padlószinttel rendelkező magasföldszinten a főútvonal menti traktusban is kialakítható lakó funkciójú helyiség.
- b) egy fő rendeltetésű épület helyezhető el, a kiszolgáló vagy kiegészítő funkciók önálló épületben nem helyezhetők el;
- c) az épület kereskedelmi célú bruttó szintterülete nem haladhatja meg az 500 m²-t;
- d) amennyiben a szabályozási terv másképp nem jelöli, az előkert mérete 0 méter lehet, a hátsókert méretének legalább 7,5 méternek, az oldalkert méretének legalább 3,75 méternek kell lennie,
- e)²³ amennyiben a meglévő beépítés vagy páratlan telekszám miatt az ikresen csatlakozó beépítés nem megvalósítható, oldalhatáron álló beépítés is kialakítható, amennyiben az így kialakuló beépítés a szomszédos telkek építési jogait nem korlátozza, ebben az esetben az oldalkert méretének legalább 5,0 méternek kell lennie, az épületmagasság legfeljebb 5,0 méter lehet.

(8) A **Vi-2/Ü5** építési övezet területén:

- a) az építési telkeken a lakó rendeltetésen túl szálláshely-szolgáltató épület, valamint legfeljebb 250 m² bruttó szintterülettel a lakosság ellátását biztosító vendéglátó, kereskedelmi, szolgáltató célú épület és kézműipari tevékenység is elhelyezhető;
- b) a fő rendeltetést kiegészítő vagy kiszolgáló funkciójú építmények, épületek közül

²³ Módosította a 17/2023. (VI.07.) rendelet, hatályos: 2023. június 8-tól

- ba) járműtároló,
- bb) háztartással kapcsolatos tároló épület, valamint
- bc)²⁴ állattartás céljára szolgáló építmények

helyezhetők el.

c) új épület elhelyezése esetén – amennyiben a 3. melléklet másként nem jelöli – az előkert méretének az adott utcaszakaszban kialakult mérettel megegyezőnek, de legalább 3,0 méternek kell lennie.

d) az oldalkert méretének legalább 3,75 méternek, a hátsókert méretének legalább 7,5 méternek kell lennie,

e) a 800 m²-t meghaladó területű telek esetén a beépíthetőség maximális mértéke 800 m² területig 35%, az ezt meghaladó telekrész területe után 25% lehet,

f) a minimális telekméretet meg nem haladó építési telkek esetén legfeljebb 1 fő rendeltetésű épület helyezhető el. Az övezetre előírt legkisebb telekméret háromszorosát elérő vagy meghaladó méretű telken elhelyezett épülettömeget tagoltan, az önálló rendeltetési egységeket több épülettömbben kell elhelyezni.

g) az 1000 m²-t meg nem haladó telkek esetében legfeljebb 2 lakó rendeltetési egység, az 1000 m²-t meghaladó telkek esetében legfeljebb 3 lakó rendeltetési egység alakítható ki. A megengedett lakásszámot nem lépheti túl a telken összesen elhelyezett önálló rendeltetési egységek száma.

h)²⁵ az övezetben új épület építése esetén a 32. § (4), (10), (12) és (18) bekezdésének előírásait is be kell tartani,

i)²⁶ amennyiben a beépíteni kívánt telek elhelyezkedése szerinti telektömbben az adott utcaszakaszon a telkek több, mint fele az ikres helyett alkalmazni kívánt beépítési mód szerint beépült, vagy ha a beépíteni kívánt telek méretei alapján, ikres beépítés mellett a legalább 10,0 méter széles építési hely nem biztosítható, ikres helyett oldalhatáron álló beépítés alkalmazható azzal, hogy

ia) az épületmagasság és az épület oldalhatáron álló vagy az oldalhatártól 3 méteren belül álló homlokzatának homlokzatmagassága az övezeti előírásokban foglaltaktól eltérően legfeljebb 5,0 méter lehet,

ib) a teleknek az oldalhatáros telepítéssel átellenes (másik) oldalkertjének legalább 5,0 méternek kell lennie,

ic) az oldalhatár felőli homlokzat hossza legfeljebb 20,0 méter lehet, kivéve, ha a településképző védelméről szóló önkormányzati rendeletben foglalt követelmények teljesítése miatt a 20,0 méternél hosszabb homlokzat kialakítása indokolt, amely esetben a homlokzat hossza legfeljebb 25,0 méter lehet,

j)²⁷ új lakóépület építése vagy új lakás létesítése esetén a lakásszám szerint a 29. § (2) bekezdésében kötelezően elrendelt személygépkocsi parkolók nettó alapterületének legalább 50%-át a fő rendeltetésű épületen belül vagy a fő rendeltetésű épülettel egybe épített, fedett-nyitott gépjárműtárolóban kell elhelyezni, a fennmaradó parkoló felületeket telken belül burkolt parkolóval kell biztosítani a telek zöldfelületeire vonatkozó előírások betartásával.

(9) A **Vi-2/VL** építési övezetben:

a) kereskedelmi, vendéglátó, szolgáltató, nevelési, oktatási, egészségügyi, valamint irodaépületek helyezhetőek el;

²⁴ Módosította a 17/2023. (VI.07.) rendelet, hatályos: 2023. június 8-tól

²⁵ Beiktatta a 17/2023. (VI.07.) rendelet, hatályos: 2023. június 8-tól

²⁶ Beiktatta a 17/2023. (VI.07.) rendelet, hatályos: 2023. június 8-tól

²⁷ Beiktatta a 17/2023. (VI.07.) rendelet, hatályos: 2023. június 8-tól

b) új lakóépület vagy lakórendeltetés nem alakítható ki;

c) meglévő épületek lakásszámot nem növelő bővítése, felújítása, átalakítása, korszerűsítése megengedett.

(10) A **Vi-2/IZ** építési övezetben kizárólag sport, rekreációs, egészségügyi, szociális, nevelési, oktatási célt szolgáló rendeltetés helyezhető el.

(11) A **Vi-2/E** építési övezetben kizárólag a közlekedéshez kapcsolódó intézmények, irodaépületek, valamint kereskedelmi, szolgáltató és vendéglátó funkciójú épületek, sportlétesítmények helyezhetőek el.

(12) A **Vi-2/L** építési övezetben:

a) lakó önálló rendeltetésű épületek helyezhetőek el;

b) az építési övezetben a szabályozási terven a 15,0 méter legnagyobb épületmagassággal beépíthető területrészen legalább 8 lakást tartalmazó, társasház jellegű lakó rendeltetésű épületek helyezhetőek el, amelyek földszintjén a lakó fő rendeltetés mellett iroda, vendéglátás, szolgáltatás, kereskedelem, egészségügyi, oktatási, kulturális, szálláshely-szolgáltató rendeltetések helyezhetőek el.

(13) A **Vi-2/L** építési övezet beépítési előírásai az alábbiak:

a) közműműtárgy, valamint magánút számára az építési övezet által meghatározott kialakítható legkisebb telek területénél kisebb területű telek is kialakítható,

b) az építési övezetben elhelyezett épületek legfeljebb a szabályozási tervlapon jelölt építési helyek szerinti épületmagassággal alakíthatók ki,

c) az építési övezetben elhelyezhető épületek legnagyobb épületmagasságának értékei a szabályozási terven jelölt építési helyek szerint differenciáltak: 7 méter, 10 méter, valamint 15 méter,

d) az elhelyezhető lakásszám:

da) a legfeljebb 7 méter épületmagasságú területen elhelyezhető lakások száma legfeljebb 269 db, ahol egy összefüggő épülettömbben összesen legfeljebb 19 lakás helyezhető el,

db) a legfeljebb 10 méter épületmagasságú területen, épületenként legfeljebb 7 lakás helyezhető el, az összes így elhelyezhető lakások száma legfeljebb 84 db,

dc) a legfeljebb 15 méter épületmagasságú több lakásos társasház lakóépületben elhelyezhető rendeltetések száma legfeljebb 451 db, melyből legfeljebb 400 db lakás alakítható ki.

(14) A **Vi-2/L** építési övezetre vonatkozó, a szabályozási tervlapon jelölt építési helyen belüli területrészen elhelyezhető építményekkel kapcsolatos szabályok:

a) a fő rendeltetést tartalmazó épületen kívül kizárólag portaépület, valamint gépészeti berendezés számára szolgáló műszaki építmény helyezhető el. Melléképítmény, szerszámtároló, kerti tároló építmény elhelyezése – a b) pontban meghatározott kivétellel – nem lehetséges (így különösen OBI faház).

b) a „telek be nem építhető része” területének használatához tartozó pihenés, játék számára játszótér rendeltetését kiegészítő szociális épület, valamint kerti eszközök tárolására szolgáló tároló épület legfeljebb 4,5 méter épületmagassággal az építési övezet területén elhelyezhető.

(15) A **Vi-2/L** építési övezetre a szabályozási tervlapon jelölt építési helyen kívüli területrésze vonatkozó szabályozási előírások:

a) jellemzően zöldfelületként tartandó fenn, amelyen gyalogos- és kerékpáros közlekedésre alkalmas, valamint futópályaként szolgáló burkolat elhelyezhető,

b) a területrészen pergola, kerti építmények, kerti (utca)bútorok elhelyezhetőek,

c) a területrészen a telekkel szomszédos lakóterület felőli telekhatáron legfeljebb 2 méter magas kerítés építhető, amely tömör kerítés is lehet,

d) a terület bejáratainál kapuépítmény, valamint legfeljebb bruttó 20 m² alapterületű portaépület elhelyezhető.

(16) A **Vi-2/L** építési övezet területét feltáró belső utak burkolatainak kialakításával kapcsolatos előírások:

a) a szabályozási terven jelölt irányadó nyomvonalakon kialakított, területet feltáró, telken belüli utak szilárd burkolattal alakítandók ki,

b) a szabályozási terven jelölt irányadó nyomvonalakon kialakított, területet feltáró, telken belüli utak esetében a legalább 6 méter szélességű burkolattal rendelkező gépjármű közlekedésre szolgáló területsáv mellett kétoldali járda és kétoldali zöldsáv, valamint egyoldali kerékpársáv alakítandó ki,

c) a legfeljebb 7 méter épületmagasságú területeket feltáró telken belüli út vegyes forgalmú útként is kialakítható,

d) a legfeljebb 10 méter épületmagasságú területeket feltáró telken belüli út esetében a legalább 4,5 méter szélességű burkolattal rendelkező gépjármű közlekedésre szolgáló területsáv mellett kétoldali járda és legalább egyoldali zöldsáv alakítandó ki.

(17) A **Vi-2/L** építési övezet területén a szabályozási terven a „telek be nem építhető része”-ként lehatárolt telekrész az alábbiak szerint alakítható ki és a területen az alábbiak helyezhetők el:

a) e területrész összefüggő zöldfelületként tartandó fenn, kivéve az ezen elhelyezhető sportpálya és futópálya területeit,

b) e telekrészen épület, építmény nem helyezhető el, kivéve a játszóeszközök, kerti tűzrakóhelyek, kerti utak, valamint tereplépcsők,

c) a dísz-, pihenőkert és játszótér rendeltetéshez tartozó, valamint a testedzést szolgáló kerti építmények, berendezések, burkolatok elhelyezhetők, közösségi kertek kialakíthatók,

d) a területen a területet használók számára térszíni parkolóhely legfeljebb a területrész 30 %-án kialakítható.

(18) A **Vi-2/L** építési övezetben a gépjárműtárolásra vonatkozó előírások:

a) a szabályozási tervlapon a legfeljebb 7,0 méter épületmagasságú területen elhelyezett lakóépületek esetén a személygépkocsi tároló a lakóépület részeként alakítható ki,

b) a szabályozási tervlapon a legfeljebb 10,0 méter épületmagasságú területen elhelyezett lakóépületek esetén személygépkocsi tároló lakóépülethez közvetlenül kapcsolódó melléképületként helyezhető el,

c) a szabályozási tervlapon a legfeljebb 15,0 méter épületmagasságú, társasházias lakóépületek esetén a személygépkocsi tárolás legalább 50 %-ban – egész számra felfelé kerekítve – az épület alsó szintjén kialakításra kerülő parkolósínt, a fennmaradó személygépkocsi tárolást szolgáló parkolóhely elhelyezése lakóépületen kívül térszíni fedetlen, burkolt parkolóterületeken történhet, a 26. § (2) bekezdése szerinti fásítás mellett,

d) az építési övezetben lakórendeltetésenként 1 parkolóhely alakítandó ki, az OTÉK-ban meghatározott előírások szerint.

(19) A **Vi-2/R** építési övezetben:

a) intézmények, irodaépületek, valamint kereskedelmi, szolgáltató és vendéglátó funkciójú épületek, továbbá sportlétesítmények helyezhetők el;

b) új lakóépület vagy lakórendeltetés a szolgálati lakás kivételével nem létesíthető;

c) a korábban megkezdett raktározási tevékenység folytatható.

(20) A **Vi-2/AT** építési övezetben:

a) az övezetben új épület építése esetén a 32. § (4), (10), (12) és (18) bekezdésének előírásait is be kell tartani,

b) az övezetben lakóépületen kívül a lakosság ellátását biztosító kereskedelmi és szolgáltató funkció, valamint kézműipari tevékenység elhelyezhető a 31. § (5)-(9) bekezdésében és a 32. § (1) bekezdésében foglalt előírások betartása mellett,

c) új épület elhelyezése esetén – amennyiben a 3. melléklet másként nem jelöli – az előkert méretének

ca) az adott utcaszakaszban kialakult mérettel megegyezőnek, vagy

cb) amennyiben a ca) alpontban foglalt méret egyértelműen nem állapítható meg, az oldalhatárok mentén szomszédos ingatlanok előkerti méretei közül a nagyobbal megegyezőnek, amennyiben ez a telek beépíthetőségét jelentősen korlátozná, legalább 3,0 méternek

kell lennie.

d) az oldalkert méretének legalább 3,0 méternek, a hátsókert méretének legalább 6,0 méternek kell lennie,

e) amennyiben – a 32. § (13) bekezdésében foglalt feltétel fennállása esetén – szabadon álló beépítés helyett oldalhatáron álló vagy ikres beépítés valósul meg,

ea) az épületmagasság és az épület oldalhatáron álló vagy az oldalhatártól 3 méteren belül álló homlokzatának homlokzatmagassága az övezeti előírásokban foglaltaktól eltérően legfeljebb 4,5 méter lehet,

eb) a teleknek az oldalhatáros telepítéssel átellenes (másik) oldalkertjének legalább 4,5 méternek kell lennie,

ec) az oldalhatár felőli homlokzat hossza legfeljebb 20,0 méter lehet, kivéve, ha a településkép védelméről szóló önkormányzati rendeletben foglalt követelmények teljesítése miatt a 20,0 méternél hosszabb homlokzat kialakítása indokolt, amely esetben a homlokzat hossza legfeljebb 25 méter lehet,

f) az újonnan kialakítható építési telek építési helyen mért legkisebb szélességének 14 méternek, saroktelek esetében 16 méternek kell lennie,

g) a 800 m² telekméretet meg nem haladó építési telkek esetén legfeljebb 1 fő rendeltetésű épület helyezhető el. Az övezetre előírt legkisebb telekméret háromszorosát elérő vagy meghaladó méretű telken elhelyezett épülettömeget tagoltan, az önálló rendeltetési egységeket tagolt épülettömegekben kell elhelyezni.

h) az 1000 m²-t meg nem haladó telkek esetében legfeljebb 2 lakó rendeltetési egység, az 1000 m²-t meghaladó telkek esetében legfeljebb 3 lakó rendeltetési egység alakítható ki. A megengedett lakásszámot nem lépheti túl a telken összesen elhelyezett önálló rendeltetési egységek száma.

i) új lakóépület építése vagy új lakás létesítése esetén a lakásszám szerint a 29. § (2) bekezdésében kötelezően elrendelt személygépkocsi parkolóok nettó alapterületének legalább 50%-át a fő rendeltetésű épületen belül vagy a fő rendeltetésű épülettel egybe épített, fedett-nyitott gépjárműtárolóban kell elhelyezni, a fennmaradó parkoló felületeket telken belül burkolt parkolóval kell biztosítani a telek zöldfelületeire vonatkozó előírások betartásával,

j)²⁸ új lakóépület építése vagy új lakás kialakítása esetén, amennyiben a lakásszám szerint kötelezően elrendelt személygépjármű elhelyezésére az i) pont alapján felszíni parkoló kerül kialakításra, a telek legnagyobb beépítettsége alapján számított beépíthető alapterület lakásonként 25 m²-rel csökken,

k) a 32. § (13) és (15) bekezdésének megfelelően, az oldalhatáron álló vagy ikres beépítési mód alkalmazása esetén amennyiben az építési telek szélessége 14,0 méternél kisebb, de 12,0 méternél nagyobb, az oldalkert mérete 4,0 méter, amennyiben az építési telek szélessége 12,0 méter vagy annál kisebb, az oldalkert mérete 3,0 méter lehet,

²⁸ Módosította a 17/2023. (VI.07.) rendelet, hatályos: 2023. június 8-tól

l) a fő rendeltetést kiegészítő vagy kiszolgáló funkciójú építmények, épületek közül

la) járműtároló,

lb) háztartással kapcsolatos tároló épület, valamint

lc)²⁹ állattartás céljára szolgáló építmények

helyezhetők el,

m) a 800 m² -t meghaladó területű telek esetén a beépíthetőség maximális mértéke 800 m² területig 35%, az ezt meghaladó telekrész területe után 25% lehet.

33. Intézményi, helyi lakosság alapellátását biztosító területek (Vi-3)

42. § (1) A Vi-3/KER építési övezetben:

a) kereskedelmi, szolgáltató, vendéglátási, nevelési, oktatási, szociális, művelődési, kulturális, egészségügyi, hitéleti és sport funkciójú, valamint gépjármű tárolására szolgáló épület helyezhető el;

b) szolgálati lakás és szociális lakás kivételével új lakóépület vagy lakó rendeltetés nem alakítható ki;

c) a járműtárolás célját szolgáló önálló építmény kizárólag több járműtároló egységet magába foglalóan, zöldtetővel létesíthető,

d) az előkert és a hátsókert legkisebb mérete 0,0 méter lehet.

(2) A Vi-3/A1 és a Vi-3/A2 építési övezetekben:

a) kizárólag oktatási, művelődési és kulturális célú, egészségügyi, szociális, hitéleti, igazgatási, iroda, kis- és nagykereskedelmi épületek alapterületi méretkorlátozás nélkül, továbbá szolgáltató funkciójú épületek és mindezeket kiszolgáló raktár épületek helyezhetők el,

b) az előkert és a hátsókert legkisebb mérete 0,0 méter lehet.

(3) A Vi-3/B1, a Vi-3/B2 és a Vi-3/B3 építési övezetekben:

a) nevelési, oktatási, igazgatási, egészségügyi, szociális, kereskedelmi, szolgáltató, vendéglátási, kulturális, hitéleti, sport és szabadidő funkciójú épületek helyezhetőek el;

b) lakó funkciójú épület vagy rendeltetés a tulajdonos vagy a személyzet számára szolgáló legfeljebb két szolgálati lakás kivételével nem helyezhető el;

c) nagykereskedelmi, ipari, nem a fő funkciójú épületet szolgáló raktározási funkciójú épület vagy rendeltetés nem helyezhető el, meglévő épület használati módját ilyen célra megváltoztatni nem lehet;

d) melléképítmények közül

da) közmű-becsatlakozási műtárgy,

db) közműpótló műtárgyak közül ciszterna, csapadékvíz tartály,

dc) hulladéktartály-tároló,

dd) a terület védelmét szolgáló építmények (porta, őrház, fogadóépület),

de) kerti építmény,

df) zászlótartó oszlop legfeljebb 6,0 méter magassággal

²⁹ Módosította a 17/2023. (VI.07.) rendelet, hatályos: 2023. június 8-tól

helyezhető el.

(4) A **Vi-3/K** építési övezetben az épületek úszótelkeinek beépítési paraméterei kialakulnak tekintendők, amely a 2. mellékletben „K” betűjellel szerepel. Az övezetben a beépítési mérték és az épületek szintterülete a kialakult állapothoz képest kizárólag a hőszigeteléshez, a hulladéktároló helyiségek és kerékpártárolók kialakításához szükséges mértékben növelhető.

XIV. Fejezet

Vegyes területek: településközpont területei

43. § (1) Amennyiben az egyes építési övezetek előírásai másképp nem rendelkeznek, az övezetek területein az alábbi rendeltetések helyezhetők el:

- a) igazgatás,
- b) nevelés, oktatás,
- c) szociális és egészségügyi,
- d) hitéleti,
- e) kereskedelem, szolgáltatás,
- f) nem zavaró hatású egyéb gazdasági tevékenység,
- g) szálláshely-szolgáltató,
- h) kulturális, közösségi szórakoztató,
- i) sport,
- j) lakó.

(2) Az építési övezetek területén – amennyiben az építési előírások másképp nem rendelkeznek –

- a) nagykereskedelmi, valamint önálló ipari, raktározási épület,
- b) ipari, nagykereskedelmi funkciójú, önálló rendeltetési egységet tartalmazó egyéb rendeltetésű épület,
- c) nem a fő rendeltetést vagy az önálló rendeltetési egységet szolgáló raktározási helyiség,
- d) üzemanyagtöltő állomás

nem létesíthető, meglévő épület használati módját ilyen célra megváltoztatni nem lehet.

(3) Az övezetek területén melléképitmények közül

- a) közmű - becsatlakozási műtárgy,
- b) közműpótló műtárgyak közül ciszterna, csapadékvíz tartály,
- c) hulladéktartály - tároló,
- d) kerti építmény, valamint
- e) zászlótartó oszlop

helyezhető el.

(4) Vegyes rendeltetésű épületek földszintjén kereskedelmi, szolgáltató, iroda és igazgatási, oktatási, kulturális, közösségi rendeltetésű helyiségek, valamint a hátsókerti traktusban gépjárműtárolók, tárolók helyezhetők el.

34. Kiemelt jelentőségű helyi központ területek (Vt-H)

44. § (1) A **Vt-H/K** építési övezetben a helyi lakosság ellátását szolgáló, kereskedelmi, szolgáltató, vendéglátó, hitéleti, oktatási, művelődési, sport, egészségügyi, szálláshely-szolgáltató, iroda és lakó funkciójú épületek helyezhetők el.

(2) A **Vt-H/VKP** építési övezetben a legnagyobb beépítés mértéke a földszinten és az első emeleti szinten érheti el a 100%-ot, amennyiben azokon kizárólag kereskedelem, szolgáltatás, iroda, közintézmény vagy járműtároló kap helyet. Ebben az esetben az övezetre előírt maximális beépíthetőség mértékét meghaladóan elhelyezett építményrészek tetőszerkezetén tetőkertet kell kialakítani.

(3) A **Vt-H/Ü1** és a **Vt-H/Ü2** építési övezetekben:

a) a legnagyobb beépítés mértéke a terepszint alatt érheti el a 100%-ot. Ebben az esetben az övezetre előírt maximális beépíthetőség mértékét meghaladóan elhelyezett építményrészek földszintjén tetőkertet kell kialakítani. A földszinten kizárólag kereskedelem, szolgáltatás, közintézmény vagy járműtároló kaphat helyet.

b) a terepszint felett megépülő szintterület minden megkezdett 150 m²-e után egy lakás helyezhető el,

c) a lakásokhoz tartozó gépkocsitárolót új épület építése vagy a meglévő épület új lakást eredményező bővítése, átalakítása vagy rendeltetési mód változtatása esetén a főépülettel egy tömegben vagy terepszint alatt kell megvalósítani,

d) az épületek Üllői úti vagy Lőrinc Sétány felőli földszinti helyiségeiben lakás vagy gépkocsitároló nem alakítható ki, itt kizárólag kereskedelem, szolgáltatás, iroda, közintézmény létesíthető,

e) új épület építése esetén a kötelezően előírt zöldfelület legalább 50%-át háromszintű növényállománnyal kell megvalósítani a telek földszinti területén,

f) a szabályozási terven jelölt gyalogos átkötéseket közhasználat elől el nem zárt területként kell megvalósítani,

g) közintézmény, közösségi épület előkert nélkül is építhető.

(4) A **Vt-H/T1** és a **Vt-H/T2** építési övezetekben:

a) az épületek Üllői út menti traktusában a földszinten új huzamos tartózkodásra szolgáló lakóhelyiség nem alakítható ki, ott kizárólag kereskedelem, szolgáltatás, vendéglátás és ügyfélforgalmat lebonyolító iroda funkciójú helyiségcsoport helyezhető el. A járdaszinttől 1,5 méternél magasabb padlószinttel rendelkező magasföldszinten a főútvonal menti traktusban is kialakítható huzamos tartózkodásra szolgáló lakóhelyiség.

b) 1000 m²-t meg nem haladó telkeken legfeljebb két lakórendeltetés, 1000 m² -t meghaladó telkeken legfeljebb 4 lakórendeltetés helyezhető el,

c) az övezetben az építési hely esetében:

ca) az előkert méretének legalább 5 méternek,

cb) az oldalkert méretének legalább 5 méternek,

cc) a hátsókert méretének legalább 10,5 méternek

kell lennie,

d) kettőnél több lakást tartalmazó új épület építése vagy a meglévő épület kettőnél több lakásossá bővítése esetén a gépkocsi tárolót a főépülettel egy tömegben vagy terepszint alatt kell megvalósítani,

e) az övezetekben:

ea) lakóépületek és azokat kiszolgáló épületek,

eb) kereskedelmi, szolgáltatási, igazgatási és iroda funkciók,

ec) vegyes rendeltetésű épületek, amelyekben az eb) alpont szerinti rendeltetési egységek és lakás funkció helyezhetők el.

f) a 800 m²-t el nem érő, kialakult telkek esetében az oldalhatáron álló beépítési mód is megengedett.

(5) A **Vt-H/I** építési övezetben lakó funkció nem helyezhető el.

(6) A **Vt-H/L** övezetben:

a) a helyi lakosság ellátását szolgáló, kereskedelmi, szolgáltató, vendéglátó, művelődési, egészségügyi, iroda és lakó funkciójú épületek helyezhetők el,

b) az övezetben telkenként legfeljebb négy lakás vagy egyéb önálló rendeltetési egység helyezhető el,

c) az előkert méretének legalább 6,0 méternek, a hátsókert méretének legalább 10,0 méternek kell lennie.

(7) A **Vt-H/Ü3** övezetben:

a) a vegyes területeken megengedett rendeltetések közül fő rendeltetesként oktatási, hitéleti, kulturális, intézményi, irodai, kereskedelmi és szolgáltató, valamint vendéglátó funkciók helyezhetők el,

b) a meglévő lakás felújítható, bővíthető, de új lakó funkciójú rendeltetési egység nem alakítható ki a megengedett rendeltetésekhez tartozó szolgálati lakás kivételével,

c) új épület építése esetén a meglévő vagy a szomszédos telkeken kialakult előkert vonalhoz kell igazodni, közintézmény, közösségi épület előkert nélkül is építhető.

XV. Fejezet

Gazdasági terület: kereskedelmi, szolgáltató terület

45. § (1) Az építési övezetekben – amennyiben az egyes építési övezetek előírásai másképp nem rendelkeznek – az alábbi rendeltetések és építmények helyezhetők el:

a) védőtávolságot nem igénylő üzemi jellegű tevékenység, raktározás, amelyek káros környezeti hatásai a telekhatárokon belül a hatályos határérték alatt maradnak,

b) kereskedelem,

c) ellátás, szolgáltatás, vendéglátás,

d) kutatás, fejlesztés,

e) intézmény,

f) iroda,

g) szállás jellegű rendeltetesként kizárólag munkásszálló,

h) szálláshely-szolgáltató,

i) parkolási létesítmények.

(2) Az (1) bekezdésben felsorolt rendeltetést tartalmazó épületben a tulajdonos és a személyzet számára szolgáló legfeljebb két lakás helyezhető el.

(3)³⁰ Az építési övezetekben – sem önállóan, sem az (1) bekezdésben felsorolt épületekhez csatlakozva – nem helyezhető el lakóépület, meglévő lakóépület szintterület bővítéssel járó átalakítása, bővítése, valamint meglévő épület lakás célú funkcióváltása sem megengedett.

(4) Az övezetek területén a melléképítmények közül – amennyiben az építési övezet előírásai másképpen nem rendelkeznek – kizárólag

- a) közmű-becsatlakozási műtárgy,
- b) közműépítmény,
- c) közműpótló műtárgyak közül ciszterna, csapadékvíz tartály,
- d) siló, ömlesztett anyag-, folyadék- és gáztároló,
- e) építménynek minősülő antennatartó szerkezet, zászlótartó oszlop

helyezhető el.

(5) Az övezetekben az előkertben elhelyezhető építési telkenként legfeljebb két, a telek védelmét szolgáló építmény (portaépület, őrház, fogadóépület), amelynek bruttó alapterülete nem lehet nagyobb 25,0 m²-nél.

(6) A létesítmények működéséhez szükséges, a 29. § előírásai szerint számolt parkoló mennyiséget – beleértve a saját tulajdonú tehergépjárművek elhelyezését szolgáló parkolót is – telken belül terepszinten fásított parkolóként kialakítva, terepszint alatt vagy épületen belül kell elhelyezni a BP18 KÉSZ parkolók kialakítására vonatkozó előírásainak betartásával.

(7) Az építési övezetbe tartozó ingatlanokon új gépjármű behajtót a lakóterületekkel határos közterületek felől, a KÖu övezetek kivételével kialakítani nem lehet. Telekösszevonás esetén azt a bejáratot kell megtartani, amely az előzőeknek megfelel.

(8) Gazdasági területen új épületet építeni vagy meglévő épületben új önálló rendeltetési egységet létrehozni kizárólag úgy lehet, ha az így létrejövő épület vagy önálló rendeltetési egység gépjárművel történő megközelítése és kiszolgálása az útügyi igazgatásról szóló miniszteri rendelet szerinti lakóutakon kívüli közterületről vagy magánútról megoldott.

(9) A tevékenységhez kapcsolódó tárolás, raktározás kizárólag épületen belül folytatható. Nem vonatkozik az előírás olyan tevékenységekre, amelyek gyakorlásának alapvető feltétele a szabadtéri tárolás biztosítása (így különösen építőanyag telep, gépkocsi kölcsönző).

(10) Az övezetekben előírt zöldfelületek legalább 50%-át egybefüggően, háromszintes növényállománnyal kell kialakítani.

(11) Az övezetek lakóterületekkel határos közterület felőli, valamint a lakóterületekkel határos telekhatárra merőlegesen mért legalább 15 méter széles területén háromszintes növényállományt kell kialakítani és fenntartani.

(12) Az övezetekben lévő épületek lakóterületekkel határos közterület felőli, valamint a lakóterületekkel határos telekhatár felőli, a lakófunkciójú ingatlan telekhatárától számított 40 méteren belül lévő épületek, épületrészek helyiségeiben kizárólag a fő rendeltetést kiszolgáló szociális helyiségek vagy irodahelyiségek helyezhetők el.

35. Gazdasági, jellemzően kereskedelmi, szolgáltató területek (Gksz-1)

³⁰ Módosította a 17/2023. (VI.07.) rendelet, hatályos: 2023. június 8-tól

46. § (1) A **Gksz-1/VL** és a **Gksz-1/1** építési övezetekben új lakó rendeltetés kialakítása nem lehetséges, ugyanakkor a meglévő lakóépületek állagmegóvása, korszerűsítése, szintterület-növekedéssel nem járó átalakítása megengedett.

(2) A **Gksz-1/2** építési övezetben, az Üllői út és Halomi út közötti gazdasági területeken a lakóterület felől legalább 30 méter széles háromszintes növényállományt kell kialakítani és fenntartani. Az építési hely a 30 méteres zöldsáv gazdasági terület felőli határától számított 10 méteres távolságban kezdődhet.

(3) A **Gksz-1/BK** építési övezetben nagy területű bevásárló központ méretkorlátozás nélkül, kis és nagykereskedelmi épületek, szolgáltató- és közösségi épületek, valamint üzemanyagtöltő állomás épülete és mindezeket kiszolgáló raktárépületek helyezhetők el.

36. Gazdasági, jellemzően raktározásra és termelésre szolgáló területek (Gksz-2)

47. § (1) A **Gksz-2/3** építési övezetben kizárólag sport, rekreációs célú, valamint gépjárműtárolásra szolgáló építmények helyezhetők el.

(2) A **Gksz-2/4** építési övezetben:

a) az előkert méretének legalább 5,0 méternek, az oldalkert méretének legalább 8,0 méternek, a hátsókert méretének legalább 6,0 méternek kell lennie;

b) az előkertben elhelyezhető legfeljebb 25 m² alapterületű portaépítmény is,

c) az építési övezetekben megengedett rendeltetések mellett kizárólag épületen belül végezhető a környezetre jelentős hatást nem gyakorló, zajjal és bűzzel nem járó, nem veszélyes hulladék kezelési tevékenység.

d)³¹ a Méta utca, a Besence utca és a Zádor utca mentén lévő telkeken üzemanyagtöltő állomás létesíthető.

(3) A **Gksz-2/EN** építési övezetben kizárólag elektromos alállomás, gázátadó állomás, gáz-nyomásszabályozó állomás, a tevékenységhez szorosan kötődő, azt kiszolgáló szolgálati lakás, iroda, raktár és járműtároló építmények helyezhetők el.

XVI. Fejezet

Gazdasági terület: ipari terület

37. Energiatermelési területek (Gip-E)

48. § (1) Az építési övezetben az ipari és raktározó építményeken kívül új épületként:

a) üzemi jellegű kutatóhelyek építményei,

b) üzemi jellegű szolgáltató építmények,

c) a terület kiszolgálásához, ellátásához szükséges építmények, raktárak,

d) közlekedési és szállítási építmények, járműtárolók,

e) termékvezetékek,

f) irodaépületek

³¹ Beiktatta a 17/2023. (VI.07.) rendelet, hatályos: 2023. június 8-tól

helyezhetők el.

(2) A terület övezeti előírások szerinti mértékű zöldfelületeit a telekhatár mentén, valamint a védendő létesítmények és a lakóterület felőli területrészein, háromszintes növénytelepítéssel védelmi célú zöldsávként kell létrehozni és fenntartani.

XVII. Fejezet Különleges területek

38. Nagykiterjedésű rekreációs és szabadidős területek (K-Rek)

49. § (1) Az építési övezetekben – amennyiben az egyes építési övezetek előírásai másképp nem rendelkeznek – az alábbi funkciójú építmények helyezhetők el:

- a) kereskedelem, szolgáltatás, szálláshely-szolgáltató,
- b) sport,
- c) kulturális, közösségi szórakoztató,
- d) iroda,
- e) hitéleti,
- f) szociális,

g) az a)-f) pontban felsorolt rendeltetést tartalmazó épületekben a tulajdonos és a személyzet számára szolgáló legfeljebb két lakórendeltetés telkenként.

(2) Az építési övezetek területén:

- a) nagykereskedelmi, valamint önálló ipari, raktározási épület,
- b) ipari, nagykereskedelmi funkciójú, önálló rendeltetési egységet tartalmazó egyéb rendeltetésű épület,
- c) nem a fő rendeltetést vagy az önálló rendeltetési egységet szolgáló raktározási helyiség,
- d) üzemanyag-töltőállomás,
- e) lakóépület, lakórendeltetés, szállás jellegű rendeltetés

nem létesíthető, meglévő épület használati módját ilyen célra megváltoztatni nem lehet.

50. § (1) A **K-Rek/S1** építési övezetben:

- a) kizárólag sportlétesítmények és strand, valamint a sport és temetkezési funkciót kiegészítő, kiszolgáló funkciójú építmények helyezhetők el,
- b) az a) pontban meghatározott funkcióhoz kapcsolódóan elhelyezhető szálláshely szolgáltatás, oktatási, egészségügyi, szociális rendeltetés, közösségi, igazgatási, iroda funkciók, kereskedelmi, szolgáltató funkciók, járműtárolók,
- c) az előkert és hátsókert minimális mérete 0,0 méter lehet.

(2) A **K-Rek/S2** építési övezetben az előkert és hátsókert minimális mérete 0,0 méter lehet.

39. Vízelvezési területek (K-Vke)

51. § A K-Vke építési övezetben:

- a) kizárólag a vízgazdálkodást szolgáló technológiai építmények, raktározási építmények, irodaépületek és az üzemeltetést biztosító szolgálati lakóépületek helyezhetőek el;
- b) kizárólag a célzott területfelhasználásnak megfelelő melléképítmények helyezhetőek el.

40. Temető területek (K-T)

52. § A K-T építési övezetben egyházi és világi kegyeleti épületek, krematóriumok, virág- és egyéb temetkezési, kegyeleti kellékek árusításához szükséges építmények, szolgálati lakóépületek és a temetkezési funkciót kiszolgáló egyéb építmények helyezhetőek el.

41. Hulladékkezelő, -lerakó területe (K-Hull)

53. § A K-Hull építési övezetben a települési szilárd hulladékok kezelését biztosító létesítmények és ezeket kiszolgáló funkciójú épületek helyezhetőek el.

HARMADIK RÉSZ

Beépítésre nem szánt övezetek előírásai

XVIII. Fejezet

Közlekedési területek

42. Közúti közlekedési területek (KÖu, Kt-Köu)

54. § (1) A közúti közlekedési területek esetében a II. fejezet vonatkozó előírásait az alábbi eltérésekkel kell alkalmazni:

- a) a terepszint alatti beépítés mértéke akár 100% is lehet, azonban kizárólag az övezeteknél felsorolt elemek és azok terepszint alatti elemei, műtárgyai helyezhetőek el;
- b) meglévő, szabályozási vonallal nem érintett lakóépület esetében annak jókarbantartása, felújítása, szintterület-növekedéssel nem járó átalakítása megengedett a szabályozás végrehajtásáig, a tervezett közlekedési célú közterület kialakításáig,
- c) az I. és II. rendű főutak esetében – az eseti forgalomkorlátozási beavatkozások kivételével – a közúti gépjárműforgalom megszüntetése tilos.

(2) A KÖu-2 jelű övezet

- a) az I. rendű főútvonalak, ezek szerviz útjainak, csomópontjainak, műtárgyainak, csapadékvíz elvezető rendszerének,
- b) a parkolók, kerékpáros és gyalogos infrastruktúra elemek,
- c) az utcabútorok,
- d) a közúti-vasúti (villamos) pályák és metró terepszint alatti és feletti műtárgyainak,
- e) a tömegközlekedés megállóhelyeinek várakozó építményeinek,

- f) a közmű és hírközlési építmények terepszint alatti és feletti műtárgyainak,
- g) az üzemanyagöltő állomások, autómosók,
- h) a zöldfelületi elemek,
- i) a területet igénybe vevők ellátását szolgáló kereskedelmi, szolgáltató pavilonok, vendéglátó teraszok

elhelyezésére szolgál.

(3) A **KÖu-3** jelű övezet

- a) a II. rendű főútvonalak, ezek szervíz útjainak, csomópontjainak, műtárgyainak, csapadékvíz elvezető rendszerének,
- b) a parkolók, kerékpáros és gyalogos infrastruktúra elemek,
- c) az utcabútorok, közúti-vasúti (villamos) pályák és metró terepszint alatti és feletti műtárgyainak,
- d) a tömegközlekedés megállóhelyeinek várakozó építményeinek,
- e) a közmű és hírközlési építmények terepszint alatti és feletti műtárgyainak,
- f) a zöldfelületi elemek,
- g) a területet igénybe vevők ellátását szolgáló kereskedelmi, szolgáltató pavilonok, vendéglátó teraszok

elhelyezésére szolgál.

(4) A **KÖu-4** jelű övezet

- a) a településszerkezeti jelentőségű gyűjtő utak, ezek csomópontjainak, műtárgyainak, csapadékvíz elvezető rendszerének,
- b) a parkolók, kerékpáros és gyalogos infrastruktúra elemek,
- c) az utcabútorok,
- d) a közúti-vasúti (villamos) pályák és metró terepszint alatti és feletti műtárgyainak,
- e) a közmű és hírközlési építmények terepszint alatti és feletti műtárgyainak,
- f) a zöldfelületi elemek,
- g) a területet igénybe vevők ellátását szolgáló kereskedelmi, szolgáltató pavilonok, vendéglátó teraszok

elhelyezésére szolgál.

(5) A **Kt-KÖu** jelű övezet a településszerkezeti jelentőségű gyűjtő utak közé nem sorolt gyűjtő utak, kiszolgáló (lakó) utak területe, gyalogutak területe, amely

- a) az utak csomópontjainak, műtárgyainak, csapadékvíz elvezető rendszerének,
- b) a parkolók, kerékpáros és gyalogos infrastruktúra elemek,
- c) a közmű és hírközlési építmények,
- d) a zöldfelületi elemek,
- e) a területet igénybe vevők ellátását szolgáló kereskedelmi, szolgáltató pavilonok, vendéglátó teraszok

elhelyezésére szolgál.

43. Kötőtpályás közlekedési területek (KÖk)

55. § A **KÖK** jelű övezet a kötőtpályás közlekedés területeinek övezete, ahol kizárólag kötőtpályás tömegközlekedési és vasúti megálló, váró, az ezekhez kapcsolódó irányítási, technológiai és üzemi építmények, valamint az alapfunkciót kiszolgáló és ellátó rendeltetések mellett a tevékenységhez tartozó

- a) raktár,
- b) szolgálati intézmény,
- c) irányítási, technológiai épület, építmény,
- d) szolgálati lakó- és szállásépület,
- e) szolgálati iroda,
- f) vendéglátási és legfeljebb 250 m² bruttó szintterületű kiskereskedelmi rendeltetés

helyezhetőek el.

XIX. Fejezet Zöldterületek

44. Közparkok és közkertek (Zkp, Zkk)

56. § (1) A zöldterületeken a II. fejezet vonatkozó előírásait e fejezetben foglalt eltérésekkel kell alkalmazni.

(2) A zöldterületeken

- a) vendéglátó épület, pihenést, testedzést szolgáló építmény, ismeretterjesztés építményei, terület fenntartásához szükséges építmények, nyilvános illemhelyek, terepszint alatti építmények, közműépítmények, köztéri műalkotások helyezhetőek el;
- b) mélygarázs létesítése esetén a tetőfödém tetőkertként kell kialakítani;
- c) gyalogutat, kerékpárutat, parkolót, közutat létesíteni lehet;
- d) kizárólag játszókert, sportkert, sportpálya, sportlétesítmény, kutya futtató, közműlétesítmény, balesetveszélyes terület keríthető le;
- e) a közműlétesítményeket – az üzemeltetéshez szükséges megközelítést figyelembe véve – legalább 3 méter széles zöldsávval kell körbevenni.

(3) A zöldterületek területét közhasználat elől elzárni nem lehet, kivéve a közbiztonsági okból sötétedés utáni időszakos zárva tartást.

(4) Az övezetekben térszíni gépkocsi-várakozóhely kizárólag fásított parkolóként alakítható ki a BP18 KÉSZ-ben meghatározott szabályok szerint.

(5) Fokozott gondot kell fordítani a faállomány megóvására, az összefüggő zöldfelület fenntartására. Ha fák kivágása az övezetben megengedett építmény elhelyezése vagy kertészeti szakvélemény által is igazolt egyéb okból elkerülhetetlenül szükséges, azok pótlásáról – jellegüknek és értéküknek megfelelően – a helyi környezet védelméről szóló önkormányzati rendeletben meghatározott módon gondoskodni kell.

(6) Az övezetekben az előírt legkisebb zöldfelület minden 70 m²-e után legalább egy, környezettűrő, nagy lombkoronát növelő fát kell telepíteni.

(7) A telkek előírt legkisebb zöldfelületébe a tetőkert és vízfelület az OTÉK szerint számítható be. A legkisebb zöldfelület területébe a gyepráccsal borított terület nem számítható be.

XX. Fejezet
Erdőterületek

45. Közjóléti erdőterületek előírásai (Ek)

57. § (1) Az övezetben kizárólag kivételesen indokolt esetben, az erdőgazdálkodásról szóló törvény előírásaival összhangban és az ott meghatározott szükséges engedélyek birtokában lehet az erdő övezetben megengedett funkciók és létesítmények fenntartásához szükséges építményeket elhelyezni.

(2) Az övezetben – amennyiben az egyes övezetek előírásai másképp nem rendelkeznek – az (1) bekezdés figyelembevételével az alábbi rendeltetések és építmények helyezhetők el:

- a) vendéglátó épület,
- b) szabadidő eltöltését szolgáló épület,
- c) pihenés, testedzés építményei,
- d) ismeretterjesztés építményei,
- e) a terület fenntartásához szükséges építmények,
- f) turizmust szolgáló építmények,
- g) az erdőterületek fenntartásához szükséges szolgálati lakóépületek,
- h) terület védelmét szolgáló építmények,
- i) közlekedési építmények,
- j) állattartó építmények.

(3) Az övezetek területén

- a) a szolgálati lakóépületek kivételével lakóépületet,
- b) önálló intézményi és szolgáltatási épületet,
- c) kereskedelmi létesítményt,
- d) ipari létesítményt,
- e) raktározási építményt,
- f) üzemanyag-töltő állomást,
- g) bányaterületet

létesíteni nem lehet.

(4)³² Az övezetekben elhelyezhető építmények céljára – legfeljebb nettó 4 m² alapterületű tároló építmény kivételével – telket kell alakítani az alábbiak szerint:

- a) a kialakítandó telek mérete nem lehet kisebb 3000 m²-nél,
- b) egyenként legfeljebb 300 m² bruttó beépített alapterületű épületek helyezhetők el rajta a 2. mellékletben foglalt beépítési paraméterek betartásával.

(5) A parkolást terepszinten, fásított parkolóban kell megoldani. A fásított parkolót kizárólag az erdőterületet igénybevevők számára előírt parkoló-férőhely elhelyezése céljából lehet létesíteni.

³² Módosította a 17/2023. (VI.07.) rendelet, hatályos: 2023. június 8-tól

(6)³³ A területen a legkisebb kialakítható telekméret 1500 m². Az övezetben erdei fákkal és cserjékkel borított vagy erre a célra fenntartott területet, valamint erdőgazdasági területet kell kialakítani és fenntartani. A ténylegesen nem erdősítt területeken a mezőgazdasági, gyümölcsös vagy szőlő művelési ágban lévő telek művelési ágának megfelelő folytatólagos használata is megengedett.

46. Védelmi erdőterületek előírásai (Ev-Ve)

58. § (1) Az övezetbe az elsődlegesen a velük szomszédos területek környezeti állapotjavításának céljára kialakított, jellemzően közhasználatú funkcióval nem rendelkező erdőterületek és az azonos célú erdősíttésre alkalmas területek tartoznak, ahol csak a terület fenntartásához szükséges építmények, őrházak, közlekedési és közmű építmények, távvezetékek helyezhetők el.

(2) Védelmi erdő területén gépjármű várakozóhely nem létesíthető.

(3)³⁴ A területen a legkisebb kialakítható telekméret 1500 m². Az övezetben erdei fákkal és cserjékkel borított vagy erre a célra fenntartott területet, valamint erdőgazdasági területet kell kialakítani és fenntartani.

XXI. Fejezet

Vízgazdálkodási területek

47. Folyóvizek medre és partja (Vf)

59. § A Vf övezet területe a folyóvizek és azok parti sávja, valamint az ezekkel összefüggő, elsősorban árvízvédelmet, rekreációt szolgáló létesítmények területei, ahol új építményként

a) kizárólag az árvízvédelmet, a vízgazdálkodást, rekreációt és a revitalizációt szolgáló

aa) technológiai építmények,

ab) raktározási építmények,

ac) közlekedési és közmű építmények,

ad) az üzemeltetést biztosító irodai épületek,

ae) kerékpáros infrastruktúrát, rekreációt, sportot kiszolgáló építmények

helyezhetők el,

b) kizárólag a célzott területfelhasználásnak megfelelő melléképítmények létesíthetők,

c) egyenként legfeljebb 50 m² bruttó beépített alapterületű épületek helyezhetők el.

XXII. Fejezet

Mezőgazdasági területek

48. Kertes mezőgazdasági területek (Mk)

60. § Az Mk övezet területén:

a) építményt elhelyezni kizárólag a legalább 720 m²-t meghaladó méretű telkek esetében lehet;

³³ Beiktatta a 17/2023. (VI.07.) rendelet, hatályos: 2023. június 8-tól

³⁴ Beiktatta a 17/2023. (VI.07.) rendelet, hatályos: 2023. június 8-tól

b) új lakóépületet, szálláshely-szolgáltató és szállás jellegű épületet, önálló ipari épületet, önálló raktárépületet, nagykereskedelmi létesítményt, üzemanyag-töltő állomást, szolgáltató létesítményeket elhelyezni nem lehet,

c) a meglévő lakóépületek jókarbantarthatók, felújíthatók, átalakíthatók, amennyiben ez szintterületnövekedéssel nem jár.

XXIII. Fejezet

Különleges beépítésre nem szánt területek

49. Rekreáció célú, jelentős zöldfelületű terület (Kb-Rek)

61. § (1) A **Kb-Rek** övezetben az alábbi funkciójú építmények helyezhetők el:

- a) kereskedelem, szolgáltatás,
- b) sport,
- c) kulturális, közösségi szórakoztató.

(2) Az övezetben gyalogutat, kerékpárutat, parkolót, közutat, sportpályákat is lehet létesíteni.

50. Fásított sétány (Kb-Fs)

62. § (1) Az övezet a szilárd burkolattal ellátott, séta- és pihenőfunkciót szolgáló városi gyalog- és kerékpárutak, sétányok övezete, ahol a közműlétesítményeken, valamint köztárgyakon kívül más építmény nem helyezhető el.

(2) Az övezetben a gépjárműforgalom nem megengedett.

51. Lakótelepi közterületek (Kb-Ltp)

63. § (1) A **Kb-Ltp** övezetben a megengedett építmények elhelyezésére a BP18 KÉSZ közterületen lévő építmények elhelyezésére vonatkozó előírásait ezen alcímben foglalt eltérésekkel kell alkalmazni.

(2) A **Kb-Ltp** övezetben:

- a) a következő építmények és funkciók létesíthetők:
 - aa) park, közkert,
 - ab) játszótér, a játszótérhez kapcsolódó kiszolgáló épület,
 - ac) sportpálya, gyalogút, kerékpárút,
 - ad) felszíni parkoló, több járműtároló egységet tartalmazó, tetőkerttel kialakított járműtároló építmény, garázsos,
 - ae) terepszint alatti járműtároló (mélygarázs és a zöldfelületet nem csökkentő módon kialakított parkolólemez),
 - af) lakóépületekhez kapcsolódó szelektív hulladékgyűjtő építmények,
 - ag) köztéri műalkotások,

ah) közmű építmények,

ai) pavilonok.

b) több építmény is elhelyezhető, ugyanakkor egy épület bruttó alapterülete nem haladhatja meg az 50 m²-t,

c) amennyiben az övezetben elhelyezhető építménynek önálló telek kerül kialakításra, annak beépíthetősége legfeljebb 10 % lehet.

(2) A területen közterület felújítása esetén az érintett terület minden megkezdett 100 m²-e után legalább egy, környezettűrő, nagy lombkoronát növelő fát kell telepíteni.

(3) Fokozott gondot kell fordítani a faállomány megóvására, az összefüggő zöldfelület fenntartására. Ha fák kivágása az övezetben megengedett építmény elhelyezése vagy kertészeti szakvélemény által is igazolt egyéb okból elkerülhetetlenül szükséges, azok pótlásáról – jellegüknek és értéküknek megfelelően – a helyi környezet védelméről szóló önkormányzati rendeletben meghatározott módon gondoskodni kell.

52. Beépítésre nem szánt hitéleti területek, templomkertek (Kb-Hit)

64. § (1) A **Kb-Hit** övezetben hitéleti, nevelési, oktatási és szociális rendeltetésű, valamint azt kiszolgáló funkciójú építmények helyezhetők el.

(2) Épületnek nem minősülő építményként elhelyezett templomtorony magassága legfeljebb 25 méter lehet.

53. Kondicionáló célú, jelentős zöldfelületű terület (Kb-Ez)

65. § (1) A **Kb-Ez** övezetben:

a) vendéglátó épület, pihenést, testedzést szolgáló építmény, ismeretterjesztés építményei, terület fenntartásához szükséges építmények, terepszint alatti építmények, közműépítmények, köztéri műalkotások helyezhetőek el;

b) mélygarázs létesítése esetén a tetőfödémeket tetőkertként kell kialakítani;

c) gyalogutat, kerékpárutat, parkolót létesíteni lehet.

(2) Fokozott gondot kell fordítani a faállomány megóvására, az összefüggő zöldfelület fenntartására. Ha fák kivágása az övezetben megengedett építmény elhelyezése vagy kertészeti szakvélemény által is igazolt egyéb okból elkerülhetetlenül szükséges, azok pótlásáról – jellegüknek és értéküknek megfelelően – a helyi környezet védelméről szóló önkormányzati rendeletben meghatározott módon gondoskodni kell.

NEGYEDIK RÉSZ Záró rendelkezések

66. § (1) Ez a rendelet a kihirdetését követő 30. napon lép hatályba, rendelkezéseit a hatálybalépését követően indult ügyekben kell alkalmazni.

(2) Hatályát veszti

- a) Pestszentlőrinc-Pestszentimre Városrendezési és Építési Szabályzatáról szóló 60/2006. (IX.12.) önkormányzati rendelet;
- b) a Budapest Főváros XVIII. kerület Cziffra György utca – Margó Tivadar utca – Városház utca – Szélmalom utca – Kiss István utca által határolt terület Kerületi Építési Szabályzatáról és Szabályozási Tervéről szóló 14/2017. (V.31.) önkormányzati rendelet;
- c) a Budapest XVIII. kerület Alacskai út – Ganz Ábrahám utca – Kerékkötő utca – Termény utca – Kerékvágás utca – Szántás utca által határolt terület Kerületi Építési Szabályzatáról és Szabályozási Tervéről szóló 15/2017. (VI.30.) önkormányzati rendelet;
- d) a Budapest XVIII. kerület, Közdűlő út - (156103) hrsz-ú út - (156097) hrsz-ú út - 156099 hrsz-ú erdő által határolt terület Kerületi Építési Szabályzatáról és Szabályozási Tervéről szóló 17/2017. (VI.30.) önkormányzati rendelet;
- e) a Budapest XVIII. kerület Alacskai út (gyáli Határ út) – Boronás utca – Kerékvágás utca – Aratás utca által határolt terület Kerületi Építési Szabályzatáról és Szabályozási Tervéről szóló 7/2018. (II.22.) önkormányzati rendelet.

Budapest, 2022. március 3.

Szaniszló Sándor
polgármester

dr. Ronyecz Róbert
jegyző

INDOKOLÁS

Általános indokolás

Budapest Főváros XVIII. kerület Pestszentlőrinc-Pestszentimre Önkormányzata (a továbbiakban: Önkormányzat) Képviselő-testületének Pestszentlőrinc-Pestszentimre Városrendezési és Építési Szabályzatáról szóló 60/2006. (IX.12.) önkormányzati rendelete (a továbbiakban: PPSVZ) felülvizsgálatát és Budapest XVIII. kerületének Kerületi Építési Szabályzatáról szóló önkormányzati rendelet megalkotását az eltelt több mint 10 évben a jogszabályi környezetben bekövetkezett változások, a fejlesztési szándékok megváltozása, valamint újabb szakmai szempontok előtérbe kerülése egyaránt szükségessé tették.

Az elmúlt években a terület- és településrendezési, valamint a fejlesztési tervek tartalmára, azok rendszerére, valamint készítésére és módosítására vonatkozó eljárási követelmények jelentősen megváltoztak. Az új rendszer legfontosabb elemeit a településfejlesztési koncepcióról, az integrált településfejlesztési stratégiáról és a településrendezési eszközökről, valamint egyes településrendezési sajátos jogintézményekről szóló 314/2012. (XI.8.) Korm. rendelet (a továbbiakban: Korm. rendelet) tartalmazza. A főváros esetében a korábbi Fővárosi Szabályozási Kerettervet (FSZKT) és Budapesti Városrendezési és Építési Szabályzatot (BVKSZ) felváltja Budapest Főváros Településszerkezeti Terve (a továbbiakban: TSZT) és Budapest Főváros Rendezési Szabályzata (a továbbiakban: FRSZ). Az új rendszerben a kerületeknek a korábbi Kerületi Városrendezési Szabályzatok helyett Kerületi Építési Szabályzatokat és annak mellékletét képező szabályozási tervet kell készíteniük.

Az Önkormányzat Képviselő-testülete a 31/2017. (II.23.) számú határozatával döntött a Budapest Főváros XVIII. kerület teljes területére vonatkozó Kerületi Építési Szabályzat (a továbbiakban: KÉSZ) elkészítéséről. Az Önkormányzat 2017 márciusában pályázatot hirdetett a munka elkészítésére, melyet az Aczél Városepítész Bt. nyert el. A szerződéskötésre 2017 júniusában került sor.

A jelenleg hatályban lévő PPSVZ az épített környezet alakításáról és védelméről szóló 1997. évi LXXVIII. törvény (a továbbiakban: Étv.) 60. § (8) és (9) bekezdése alapján 2023. december 31. napjáig alkalmazható azzal, hogy az Étv. 60. § (10) bekezdése értelmében a 2018. évben megkezdett KÉSZ készítésére irányuló eljárást legkésőbb 2022. december 31. napjáig döntéssel le kell zárni.

A jogalkotásról szóló 2010. évi CXXX. törvény (a továbbiakban: Jat.) 17. §-a alapján az önkormányzat előzetes hatásvizsgálat elvégzésével felmérte a szabályozás várható következményeit.

A rendelet megalkotásának társadalmi hatása, hogy szabályozási terv készítésével a kerület egyes sajátosságaihoz igazodó beépítés megvalósítására nyílik lehetőség, mely biztosítja a területek aktuális fejlesztési terveknek megfelelő és rendezett fejlődését és az élhető városias, valamint kertvárosias lakókörnyezet kialakítását.

A rendelet megalkotásának gazdasági hatása, hogy az Önkormányzatnak gazdasági érdeke a vállalkozások és munkahelyek megteremtését is szolgáló városközponti területek és városias térfal kialakulásának elősegítése az építési követelmények optimális módosításával.

A rendelet megalkotásának környezeti, egészségügyi következménye, hogy a kertvárosias jelleg megőrzése és a zöldfelületek fokozott védelme hozzájárulhat az élhető városi környezet megteremtéséhez, a lakók mentális egészségének fenntartásához és megóvásához.

A rendelet megalkotásának adminisztratív terheket befolyásoló hatása nincs.

A rendelet megalkotásának szükségességét a kerület rendezéséhez, rendezett fejlődéséhez elengedhetetlen településrendezési eszköz biztosítása, valamint annak szabályos megalkotására vonatkozó eljárási szabályok, továbbá a magasabb szintű jogszabályok előírásai indokolják.

A rendelet alkalmazásához szükséges személyi, szervezeti, tárgyi és pénzügyi feltételek rendelkezésre állnak.

Az önkormányzati rendelethez tartozó indokolás közzétételének mellőzése nem indokolt.

Részletes indokolás

1. §-3. §-hoz: rögzíti a rendelet területi és tárgyi hatályát, meghatározza a rendelet mellékleteit és rendelkezik a jogszabály alkalmazásához szükséges egyes fogalmak bővebb kifejtéséről, magyarázatáról (értelmező rendelkezések). Budapest XVIII. kerületének Kerületi Építési Szabályzata (a továbbiakban: BP18 KÉSZ) területi hatálya – a Budapest Liszt Ferenc Nemzetközi Repülőtér területének Budapest Főváros XVIII. kerület Pestszentlőrinc-Pestszentimre közigazgatási területére eső területe kivételével – Budapest Főváros XVIII. kerület Pestszentlőrinc-Pestszentimre közigazgatási területére terjed ki.

4. §-7. §-hoz: a közterületen lévő építmény elhelyezésére és a közterületi zöldfelületek kialakítására vonatkozó előírásokat, valamint a közhasználatra átadott területekre vonatkozó előírásokat tartalmazza. Az új rendelkezések fő célja a közterületek és közhasználatú területek rendezett kialakítása. Az előírások a korábbinál nagyobb hangsúlyt fektetnek a közterületi zöldfelületek védelmére.

8. §-hoz: a telekalakításra vonatkozó általános rendelkezéseket tartalmazza. Rögzíti a kialakítható telekméreteket, telektípusokat, a beépítésre alkalmas minimális telekméreteket, valamint a kerület rendezett fejlődése érdekében a telekalakításhoz kapcsolódó sajátos szabályokat.

9. §-hoz: a településrendezési célok megvalósításához szükséges ingatlanok Önkormányzatot megillető elővásárlási jogáról rendelkezik.

10. §-17. §-hoz: a közművek elhelyezhetőségének szabályait határozza meg. A rendeletben szabályozásra került a csapadékvíz elvezetésének és helyben megtartásának módja is a klímaváltozás negatív hatásainak enyhítése érdekében.

18. §-19. §-hoz: a természet és a környezet védelme érdekében a rendeletben rögzítésre kerültek a levegő védelmére és a termőföld, a felszín alatti és a felszíni vizek védelmére vonatkozó előírások.

20. §-25. §-hoz: meghatározza az egyes telkek beépítésére vonatkozó általános előírásokat, amelyek az övezet eltérő rendelkezése hiányában a BP18 KÉSZ területi hatálya alá tartozó teljes területre vonatkoznak.

26. §-hoz: rögzíti az építési övezetekben lévő építési telkekre a zöldfelületek kialakítására vonatkozó általános szabályokat. Az új szabályok a klímaváltozás negatív hatásainak enyhítése és a felmelegedő felületek csökkentése érdekében a korábbinál szigorúbb, az intenzív zöldfelületek kialakítását célzó előírásokat tartalmaznak.

27. §-28. §-hoz: a BP18 KÉSZ területi hatálya alá tartozó területre vonatkozóan általánosan határozza meg a szintterületi mutatók alkalmazására és az egyéb követelményekre vonatkozó szabályokat, amelyeket az övezetekre vonatkozó eltérő rendelkezés hiányában általánosan alkalmazni kell.

29. §-hoz: rögzíti a telkeken, építési telkeken szükséges gépjárművek és kerékpárok számára és elhelyezésének módjára vonatkozó, helyi sajátosságokhoz igazodó szabályokat.

30. §-53. §-hoz: a beépítésre szánt területek részletes övezeti előírásait határozza meg, rögzítésre kerültek a lakóterületek általános előírásai, a kertvárosias lakóterületek, a kisvárosias lakóterületek, a nagyvárosias lakóterületek, a vegyes területek (intézményi területek, településközpont területei) építési előírásai és a gazdasági területek (kereskedelmi, szolgáltató, ipari terület), valamint a különleges területek sajátos előírásai is. Az övezeti előírások az egyes területek helyi sajátosságai alapján a településfejlesztési szándékoknak megfelelően kerültek meghatározásra.

54. §-65. §-hoz: a beépítésre nem szánt övezetek körét és az azokra vonatkozó beépítési és használati előírásokat tartalmazza, részletesen meghatározza a közlekedési területekre, a zöldterületekre, az erdőterületekre, a vízgazdálkodási területekre, a mezőgazdasági területekre, valamint a különleges területekre vonatkozó szabályokat.

66. §-hoz: a rendelet hatálybalépéséről, valamint az építési szabályzatokról szóló önkormányzati rendeletek hatályon kívül helyezéséről rendelkezik.

A Jat. 7. § (1) bekezdése szerint a jogszabályban meg kell határozni a hatálybalépésének a napját, amely a jogszabály kihirdetését követő valamely nap lehet.

A Korm. rendelet 43. § (1) bekezdés a) pontjára figyelemmel került meghatározásra a hatálybalépés napja, miszerint a településrendezési eszköz teljes eljárás esetén leghamarabb az elfogadását követő 30. napon léptethető hatályba.

Budapest, 2022. március 3.

Szaniszló Sándor
polgármester

dr. Ronyecz Róbert
jegyző

A rendelet kihirdetve: 2022. március 9.

dr. Ronyecz Róbert
jegyző

A rendelet mellékletei: [ER-17-23_BP18_KÉSZ_Mellékletek](#)

1. melléklet az 5/2022. (III.09.) önkormányzati rendelethez

BP18 KÉSZ TERÜLETI HATÁLYA



2. melléklet az 5/2022. (III.09.) önkormányzati rendelethez¹

Építési övezetek és övezetek szabályozási határértékei

1. KERTVÁROSIAS LAKÓTERÜLETEK

Lke-1 Építési övezet jele		A	B	C		D		E		F	G	H		I
		Kialakítható legkisebb telek	Beépítési mód	Beépítés legnagyobb mértéke (%)		Beépítési magasság megengedett mértéke (m)		Legkisebb zöldfelület mértéke (%)	Legnagyobb szintterületi mutató (m ² /m ²)		Legnagyobb szintterületi mutató (m ² /m ²)	Legnagyobb szintterületi mutató (m ² /m ²)	parkolásra fordítható többlet	
				Legnagyobb beépítettség	Terepszint alatti beépítés	Legkisebb épületmagasság	Legnagyobb épületmagasság					általános		
1	Lke-1/NT	800 m ²	SZ	25%	35%	3,0 m	7,5 m	50 %				0,6		0,2
2	Lke-1/NT2	1000 m ²	IK	25%	25%	3,5 m	4,5 m	60 %				0,4		0,2
3	Lke-1/AT	500 m ²	SZ	35%, 25 % *	35%	3,0 m	6,0 m	50%				0,7		0,2
4	Lke-1/NL	2000 m ²	SZ	50 %**	50 %	3,5 m	12,5 m ¹	25 %**				1,0		0,2
5	Lke-1/CS	1500 m ²	Z	35%	35%	3,5 m	5,0 m	50%				0,7		0,2
6	Lke-1/CS1	1500 m ²	Z	25%	65%	5,0 m	7,5m	50%				0,7		0,2
7	Lke-1/CS2	2000 m ²	Z	45%**	50%	4,0 m	7,5 m	50%				1,0		0,2
8	Lke-1/CSH1	200 m ²	Z	40%**	40 %	3,5 m	7,5 m	50%				1,0		0,2
9	Lke-1/CSH2	500 m ²	Z	30 %	30 %	3,5 m	7,5 m	60 %				0,7		0,2
10	Lke-1/A***	2000 m ²	SZ	50 %** 35%, 25%***	50 %	3,5 m	12,5 m ¹	25 %**				1,0		0,2
11	Lke-1/B	800 m ²	SZ	25%	35%	3,0 m	7,5 m	50 %				0,7		0,2

* A KÉSZ 33. § (2) bekezdés g) pontjában foglaltak betartása mellett

** BP/1002/00093-2/2021 számú OTÉK-tól való eltérési engedély alapján

*** A KÉSZ 33. § (6) bekezdésében foglaltak betartása mellett

¹ BP/1701/00071-18/2023 számú OTÉK-tól való eltérési engedély alapján

¹ Módosította a 17/2023. (VI.07.) rendelet az 1. pontban foglalt „Lke-1” táblázatot, hatályos: 2023. június 8-tól

2. KISVÁROSIS LAKÓTERÜLETEK

Lk-1 Építési övezet jele		A	B	C		D		E		F	G	H		I
		Kialakítható legkisebb telek	Beépítési mód	Beépítés legnagyobb mértéke (%)		Beépítési magasság megengedett mértéke (m)		Legkisebb zöldfelület mértéke (%)	Legnagyobb szinterületi mutató (m ² /m ²)		Legnagyobb beépítettség	Terepszint alatti beépítés	Legkisebb épületmagasság	Legnagyobb épületmagasság
1	Lk-1/Ü1	500 m ²	Z	65%*	75%	5,0 m	12,5 m	25%	2,0	0,5				
2	Lk-1/Ü2	500 m ²	IK	35%	40%	3,5 m	7,5 m	50%	0,8	0,4				
3	Lk-1/Z	350 m ²	Z	45%	0 %	3,0 m	4,5 m	40%	0,8	-				
4	Lk-1/A	2000 m ²	SZ	50%	50%	3,0 m	7,5 m	25%	2,0	0,5				
5	Lk-1/A2	2000 m ²	SZ	25%	25%	6,5 m	7,5 m	35%	0,5	0,25				
6	Lk-1/CS	500 m ²	Z	35%	35%	3,5 m	7,5 m	50%	0,7	0,2				

* BP/1002/00093-2/2021 számú OTÉK-tól való eltérési engedély alapján

Lk-2 Építési övezet jele		A	B	C		D		E		F	G	H		I
		Kialakítható legkisebb telek	Beépítési mód	Beépítés legnagyobb mértéke (%)		Beépítési magasság megengedett mértéke (m)		Legkisebb zöldfelület mértéke (%)	Legnagyobb szintterületi mutató (m ² /m ²)			általános	parkolásra fordítható többlet	
				Legnagyobb beépítettség	Terepszint alatti beépítés	Legkisebb épületmagasság	Legnagyobb épületmagasság							
1	Lk-2/LP1	1500 m ²	SZ	35%	50%	4,5 m	12,5 m	50%				1,4	0,5	
2	Lk-2/LP2	10000 m ²	SZ	15%	0%	4,5 m	12,5 m	50%				0,55	0,2	
3	Lk-2/H1	1000 m ²	Z	65%**	65%	4,5 m	10,5 m	35%				2,5	0,6	
4	Lk-2/H2	800 m ²	SZ	25	25	3,5 m	7,5 m	60%				0,7	0,3	
5	Lk-2/Ü1	500 m ²	Z	65%**	75%	5,0 m	12,5 m	25%				2,0	0,5	
6	Lk-2/Ü2	500 m ²	IK	35%, 25 %*	40%	3,5 m	7,5 m	50%				1,8	0,7	
7	Lk-2/H3	10000 m ²	SZ	T	0	T	T	T				T	T	

T: Képviselő-testület által elfogadott tanulmányterv alapján történő rendeletmódosítást követően beépíthető terület

* 800 m² -t meghaladó területű telek esetén a beépíthetőség maximális mértéke 800 m² területig 35%, az ezt meghaladó telekrész területe után 25% lehet

** BP/1002/00093-2/2021 számú OTÉK-tól való eltérési engedély alapján

3. NAGYVÁROSIAS LAKÓTERÜLETEK

Ln-3 Építési övezet jele		A	B	C		D		E		F	G	H		I
		Kialakítható legkisebb telek	Beépítési mód	Beépítés legnagyobb mértéke (%)		Beépítési magasság megengedett mértéke (m)		Legkisebb zöldfelület		Legkisebb épületmagasság	Legnagyobb épületmagasság	Legkisebb mértéke (%)	Legnagyobb szinarterületi mutató (m ² /m ²)	
				Legnagyobb beépítettség	Terepszint alatti beépítés							általános		
1	Ln-3/LP	3000 m ²	Z	45%	50%	4,5 m	16,5 m	40%	2,5	0,5				
2	Ln-3/H	2000 m ²	SZ	50%	50%	3,0 m	13,5 m	40%	2,0	0,5				
4	Ln-3/G	2500 m ²	SZ	40%	40%	4,5 m	6,0 m	50%	0,8	0,4				
5	Ln-3/A	3000 m ²	SZ	50%	50%	7,0 m	10,5 m	35%	1,4	0,5				
6	Ln-3/V	1000 m ²	SZ	50%	50%	7,0 m	10,5 m	40%	1,4	0,5				

Ln-T		A	B	C		E		G	H	
		Kialakítható legkisebb telek	Beépítési mód	Beépítés legnagyobb mértéke (%)		Beépítési magasság megengedett mértéke (m)		Legkisebb zöldfelület mértéke (%)	Legnagyobb szintterületi mutató (m ² /m ²)	
Építési övezet jele	Legnagyobb beépítettség			Terepszint alatti beépítés	Legkisebb épületmagasság	Legnagyobb épületmagasság	Általános		parkolásra fordítható többlet	
1	Ln-T/K	500 m ²	K	K	K	K	K	K	K	-
2	Ln-T/KER	2000 m ²	Z	50%	60%	-	10,5 m	35%	1,5	0,5
3	Ln-T/A1	5000 m ²	Z	30%	45 %	-	7,5 m	40%	0,5	0,5
4	Ln-T/A2	1000 m ²	SZ	50%	50%	-	10,5 m	40%	1,4	0,5
5	Ln-T/G	1000 m ²	SZ	40%	40%	-	6,0 m	10%	0,8	0,5
6	Ln-T/Km	-	SZ	80%	100%	-	-	10%	0,8	-

4. VEGYES INTÉZMÉNYI TERÜLETEK

Vi-2 Építési övezet jele		A	B	C		D		E		F	G	H		I
		Kialakítható legkisebb telek	Beépítési mód	Beépítés legnagyobb mértéke (%)		Beépítési magasság megengedett mértéke (m)		Legkisebb zöldfelület mértéke (%)		Legnagyobb szintterületi mutató (m ² /m ²)		Legkisebb zöldfelület mértéke (%)	Általános	parkolásra fordítható többlet
				Legnagyobb beépítettség	Terepszint alatti beépítés	Legkisebb épületmagasság	Legnagyobb épületmagasság							
1	Vi-2/AT	500 m ²	SZ	35%, 25 % *	35%	3,0 m	6,0 m	50%	0,7	0,2				
2	Vi-2/KER	1000 m ²	SZ	50%	50%	3,5 m	12,5 m	35 %	1,5	0,5				
3	Vi-2/KI	1000 m ²	SZ	50%	45%	4,5 m	12,0 m	40 %	1,5	0,75				
4	Vi-2/KI2	4000 m ²	SZ	25%	50%	4,5 m	7,5 m	50 %	0,7	0,5				
5	Vi-2/N	500 m ²	Z	65%	75%	5,0 m	12,5 m	25%	2,0	0,5				
6	Vi-2/Ü1	315 m ²	Z	65%	75% 100% ^{PH}	5,0 m	10,5 m	25% 20% ^{PH}	2,0	0,5				
7	Vi-2/Ü2	500 m ²	Z	65%	75%	5,0 m	12,5 m	25%	2,0	0,4				
8	Vi-2/Ü3	1000 m ²	Z	65%	75%	5,0 m	12,5 m	25%	2,0	0,4				
9	Vi-2/Ü4	500 m ²	IK	65%	75%	4,5 m	7,5 m	25%	1,2	0,4				
10	Vi-2/Ü5	500 m ²	IK	35%, 25 % *	40%	3,5 m	7,5 m	50%	0,6	0,2				
11	Vi-2/VL	1000 m ²	SZ	75%	65%	4,5 m	12,5 m	35%	2,0	0,75				
12	Vi-2/IZ	5000 m ²	SZ	50%	50%	4,5 m	10,5 m	35 %	1,5	0,5				
13	Vi-2/E	3000 m ²	Z	50%	65% 100% ^{PH}	12,5 m	15,0 m	35% 20% ^{PH}	1,75	0,75				
14	Vi-2/L	4000 m ²	SZ	40%	40%	4,5 m	15,0 m	30%	1,3	1,0				
15	Vi-2/R	5000 m ²	SZ	60%	70%	-	12,0 m	30%	1,0	0,5				

* 800 m² -t meghaladó területű telek esetén a beépíthetőség maximális mértéke 800 m² területig 35%, az ezt meghaladó telekrész területe után 25% lehet
^{PH} terepszint alatti parkolóhely létesítése esetén

Vi-3		A	B	C		D		E		F	G	H		I
		Kialakítható legkisebb telek	Beépítési mód	Beépítés legnagyobb mértéke (%)		Beépítési magasság megengedett mértéke (m)		Legkisebb zöldfelület mértéke (%)		Legnagyobb szintterületi mutató (m ² /m ²)		Legnagyobb szintterületi mutató (m ² /m ²)	parkolásra fordítható többlet	
1	Építési övezet jele			Legnagyobb beépítettség	Terepszint alatti beépítés	Legkisebb épületmagasság	Legnagyobb épületmagasság					általános		
1	Vi-3/KER	1000 m ²	Z	50%	50%	4,5 m	10,0 m	35%				1,5	0,25	
2	Vi-3/A1	5000 m ²	Z	30%	45 %	4,5 m	7,5 m	40%				0,5	0,25	
3	Vi-3/A2	1000 m ²	Z	50%	50%	7,0 m	12,5 m	35%				1,4	0,25	
4	Vi-3/A3	5000 m ²	Z	30%	45 %	4,5 m	7,5 m	40%				0,25	0,25	
5	Vi-3/A4	1000 m ²	Z	50%	50%	5,0 m	10,5 m	35 %				0,75	0,25	
6	Vi-3/B1	15000 m ²	SZ	10%	25%	-	12,5 m	70 %				0,2	0,25	
7	Vi-3/B2	5000 m ²	SZ	15%	25%	-	12,5 m	50%				0,3	0,25	
8	Vi-3/B3	3000 m ²	SZ	15%	25%	-	12,5 m	50%				0,45	0,25	
9	Vi-3/K	500 m ²	K	K	K	K	K	K				K	-	

5. VEGYES TELEPÜLÉSKÖZPONTI TERÜLETEK

Vt-H Építési övezet jele		A	B	C		D		E		F	G	H		I
		Kialakítható legkisebb telek	Beépítési mód	Beépítés legnagyobb mértéke (%)		Beépítési magasság megengedett mértéke (m)		Legkisebb zöldfelület mértéke (%)		Legnagyobb szintterületi mutató (m ² /m ²)		általános	parkolásra fordítható többlet	
				Legnagyobb beépítettség	Terepszint alatti beépítés	Legkisebb épületmagasság	Legnagyobb épületmagasság							
1	Vt-H/K	3000 m ²	SZ	35%	50%	4,5 m	12,5 m	50 %	1,4	0,5				
2	Vt-H/L	800 m ²	Z	25%	25%	3,5 m	7,5 m	60%	0,7	0,25				
3	Vt-H/VKP	2000 m ²	Z	75% 100%*	100%	3,5 m	11,0 m	25 %	2,5	0,75				
4	Vt-H/Ü1	5000 m ²	Z	75%	100%	10,5 m	16,0 m	25%	2,0	1,0				
5	Vt-H/Ü2	2500 m ²	Z	75%	100%	5,5 m	19,0 m	25%	4,5	0,5				
6	Vt-H/Ü3	1000 m ²	Z	35%	50%	5,5 m	9,0 m	40%	1,5	0,35				
7	Vt-H/T1	500 m ²	SZ	35%	50%	5,5 m	7,5 m	40%	1,25	0,5				
8	Vt-H/T2	800 m ²	SZ	35%	35%	3,5 m	7,5 m	50%	0,7	0,35				
9	Vt-H/I	1000 m ²	Z	45%	50%	5,5 m	10,5 m	40%	2,0	0,35				

* BP/1002/00093-2/2021 számú OTÉK-tól való eltérési engedély alapján, a földszinten és első emeleten, kizárólag kereskedelem, szolgáltatás, iroda, közintézmény vagy járműtároló létesítése esetén

6. GAZDASÁGI TERÜLETEK²

Gip-E		A	B	C		D		E		F	G	H		I
		Kialakítható legkisebb telek	Beépítési mód	Beépítés legnagyobb mértéke (%)		Beépítési magasság megengedett mértéke (m)		Legkisebb zöldfelület mértéke (%)		Legnagyobb szintterületi mutató (m ² /m ²)		általános	parkolásra fordítható többlet	
Építési övezet jele				Legnagyobb beépítettség	Terepszint alatti beépítés	Legkisebb épületmagasság	Legnagyobb épületmagasság							
1	Gip-E	3000 m ²	SZ	30%	25%	3,0 m	8,0 m	40%	0,7	0				

Gksz-1		A	B	C		D		E		F	G	H		I
		Kialakítható legkisebb telek	Beépítési mód	Beépítés legnagyobb mértéke (%)		Beépítési magasság megengedett mértéke (m)		Legkisebb zöldfelület mértéke (%)		Legnagyobb szintterületi mutató (m ² /m ²)		általános	parkolásra fordítható többlet	
Építési övezet jele				Legnagyobb beépítettség	Terepszint alatti beépítés	Legkisebb épületmagasság	Legnagyobb épületmagasság							
1	Gksz-1/1	1500 m ²	SZ	55%	50%	3,5 m	12,0 m	25%	1,5	0				
2	Gksz-1/2	2000 m ²	SZ	45%	45%	3,0 m	20,0 m	25%	1,5	0,5				
3	Gksz-1/VL	500 m ²	SZ	35%	35%	3,5 m	7,5 m	50%	0,7	0				
4	Gksz-1/BK	5000 m ²	SZ	50%	40%	3,5 m	20,0 m	40%	2,0	0,5				

² Módosította a 17/2023. (VI.07.) rendelet a 6. pontban foglalt „Gksz-2” táblázatot, hatályos: 2023. június 8-tól

Gksz-2		A	B	C		E		G	H	
		Kialakítható legkisebb telek	Beépítési mód	Beépítés legnagyobb mértéke (%)		Beépítési magasság megengedett mértéke (m)		Legkisebb zöldfelület mértéke (%)	Legnagyobb szintterületi mutató (m ² /m ²)	
Építési övezet jele				Legnagyobb beépítettség	Terepszint alatti beépítés	Legkisebb épületmagasság	Legnagyobb épületmagasság		általános	parkolásra fordítható többlet
1	Gksz-2/1	1500 m ²	SZ	50%	60%	3,5 m	12,0 m	25%	2,0	0
2	Gksz-2/2	2000 m ²	SZ	45%	45%	6,0 m	20,0 m	25%	2,2	0
3	Gksz-2/3	3000 m ²	SZ	60%	70%	-	12,0 m	25%	1,8	0
4	Gksz-2/4	3000 m ²	SZ	45%	50%	3,5 m	16,0 m	25%	1,8	0
5	Gksz-2/5	1500 m ²	SZ	50%	50%	3,5 m	16,0 m	25%	1,5	0
6	Gksz-2/R	1500 m ²	SZ	60%	55%	4,5 m	20,0 m	25%	2,0	0
7	Gksz-2/VL	1000 m ²	SZ	35%	45%	4,5 m	7,5 m	50%	1,0	0
8	Gksz-2/EN	2000 m ²	SZ	40%	40%	-	7,5 m	40%	1,0	0

7. KÜLÖNLEGES BEÉPÍTÉSRE SZÁNT TERÜLETEK

K-Rek		A	B	C		D		E		F	G	H		I
		Kialakítható legkisebb telek	Beépítési mód	Beépítés legnagyobb mértéke (%)		Beépítési magasság megengedett mértéke (m)		Legkisebb zöldfelület mértéke (%)		Legnagyobb szintterületi mutató (m ² /m ²)		parkolásra fordítható többlet		
Építési övezet jele				Legnagyobb beépítettség	Terepszint alatti beépítés	Legkisebb épületmagasság	Legnagyobb épületmagasság				általános			
1	K-Rek/K	5000 m ²	SZ	40%	25%	4,0 m	10,5 m	40 %			1,0		0,25	
2	K-Rek/S1	5000 m ²	Z	40%	25%	4,0 m	10,5 m	40 %			0,75		0,25	
3	K-Rek/S2	2000 m ²	Z	40%	25%	4,0 m	10,5 m	40 %			0,75		0,25	

K-T		A	B	C		D		E		F	G	H		I
		Kialakítható legkisebb telek	Beépítési mód	Beépítés legnagyobb mértéke (%)		Beépítési magasság megengedett mértéke (m)		Legkisebb zöldfelület mértéke (%)		Legnagyobb szintterületi mutató (m ² /m ²)		parkolásra fordítható többlet		
Építési övezet jele				Legnagyobb beépítettség	Terepszint alatti beépítés	Legkisebb épületmagasság	Legnagyobb épületmagasság				általános			
1	K-T	10000 m ²	SZ	10%	0%	3,5 m	7,5 m	70 %			0,2		0	

K-Vke		A	B	C		D		E	F	G	H	I
Építési övezet jele		Kialakítható legkisebb telek	Beépítési mód	Beépítés legnagyobb mértéke (%)		Terepszint alatti beépítés		Beépítési magasság megengedett mértéke (m)		Legkisebb zöldfelület mértéke (%)	Legnagyobb szintterületi mutató (m ² /m ²)	
				Legnagyobb beépítettség		Legkisebb épületmagasság	Legnagyobb épületmagasság				Általános	parkolásra fordítható többlet
1	K-Vke	1000 m ²	SZ	10%	-	3,5 m	10,5 m			70 %	0,3	0

K-Hull		A	B	C		D		E	F	G	H	I
Építési övezet jele		Kialakítható legkisebb telek	Beépítési mód	Beépítés legnagyobb mértéke (%)		Terepszint alatti beépítés		Beépítési magasság megengedett mértéke (m)		Legkisebb zöldfelület mértéke (%)	Legnagyobb szintterületi mutató (m ² /m ²)	
				Legnagyobb beépítettség		Legkisebb épületmagasság	Legnagyobb épületmagasság				Általános	parkolásra fordítható többlet
1	K-Hull	5000 m ²	SZ	40%	45%	3,5 m	10,5 m			40%	1,0	0

BEÉPÍTÉSRE NEM SZÁNT TERÜLETEK

8. KÖZÚTI KÖZLEKEDÉSI TERÜLETEK

KÖu Kt-KÖu		A	B	C	D	E
		Beépítési mód	Megengedett legnagyobb beépítettség mértéke (%)		Legnagyobb épületmagasság (m) (<i>épületmagasság</i>)	Zöldfelület legkisebb mértéke (%)
Övezet jele	Terepszint felett		Terepszint alatt			
1.	KÖu-2	szabadonálló	5	20	6,0	-
2.	KÖu-3					
3.	KÖu-4					
4.	Kt-KÖu					

9. KÖTÖTTPÁLYÁS KÖZLEKEDÉSI TERÜLETEK

KÖk		A	B	C	D	E	F
		Beépítési mód	Megengedett legnagyobb beépítettség mértéke (%)		Legnagyobb épületmagasság (m) (<i>épületmagasság</i>)	Zöldfelület legkisebb mértéke (%)	
Övezet jele	Terepszint felett		Terepszint alatt				
1.	KÖk	szabadonálló	5	20	7,5	-	

10. ZÖLDTERÜLETEK

Zkp Zkk		A	B	C	D	E
		Beépítési mód	Megengedett legnagyobb beépítettség mértéke (%)		Legnagyobb épületmagasság (m) (épületmagasság)	Zöldfelület legkisebb mértéke (%)
Övezet jele	Terepszint felett		Terepszint alatt			
1.	Zkp	szabadonálló	3	–	4,5	70
2.	Zkk	szabadonálló	5	–	6,0	70

11. ERDŐTERÜLETEK

Ek		A	B	C	D	E
		Beépítési mód	Megengedett legnagyobb beépítettség mértéke (%)		Legnagyobb épületmagasság (m) (épületmagasság)	Zöldfelület legkisebb mértéke (%)
Övezet jele	Terepszint felett		Terepszint alatt			
1.	Ek	szabadonálló	3	–	–	90
2.	Ek/SP		5	–	–	70

Ev-Ve		A	B	C	D	E
		Beépítési mód	Megengedett legnagyobb beépítettség mértéke (%)		Legnagyobb épületmagasság (m) (épületmagasság)	Zöldfelület legkisebb mértéke (%)
Övezet jele	Terepszint felett		Terepszint alatt			
1.	Ev-Ve	szabadonálló	3	–	4,5	90

12. MEZŐGAZDASÁGI TERÜLETEK

Mk		A	B	C	D	E
		Beépítési mód	Megengedett legnagyobb beépítettség mértéke (%)		Legnagyobb épületmagasság (m) (épületmagasság)	Zöldfelület legkisebb mértéke (%)
Övezet jele	Terepszint felett		Terepszint alatt			
1.	Mk	szabadonálló	10	–	–	80

13. VÍZGAZDÁLKODÁSI TERÜLETEK

Vf		A	B	C	D	E
		Beépítési mód	Megengedett legnagyobb beépítettség mértéke (%)		Legnagyobb épületmagasság (m) (<i>épületmagasság</i>)	Zöldfelület legkisebb mértéke (%)
Övezet jele	Terepszint felett		Terepszint alatt			
1.	Vf	szabadonálló	3	–	–	–

14. KÜLÖNLEGES BEÉPÍTÉSRE NEM SZÁNT TERÜLETEK

Kb-Ez		A	B	C	D	E
		Beépítési mód	Megengedett legnagyobb beépítettség mértéke (%)		Legnagyobb épületmagasság (m) (<i>épületmagasság</i>)	Zöldfelület legkisebb mértéke (%)
Övezet jele	Terepszint felett		Terepszint alatt			
1.	Kb-Ez	szabadonálló	2	–	–	60

Kb-Rek		A	B	C	D	E
		Beépítési mód	Megengedett legnagyobb beépítettség mértéke (%)		Legnagyobb épületmagasság (m) (<i>épületmagasság</i>)	Zöldfelület legkisebb mértéke (%)
Övezet jele	Terepszint felett		Terepszint alatt			
1.	Kb-Rek	szabadonálló	10	10	–	60

Kb-Hit		A	B	C	D	E
		Beépítési mód	Megengedett legnagyobb beépítettség mértéke (%)		Legnagyobb épületmagasság (m) (<i>épületmagasság</i>)	Zöldfelület legkisebb mértéke (%)
Övezet jele	Terepszint felett		Terepszint alatt			
1.	Kb-Hit	szabadonálló	10	10	9,0	60

Kb-Fs		A	B	C	D	E
		Beépítési mód	Megengedett legnagyobb beépítettség mértéke (%)		Legnagyobb épületmagasság (m) (<i>épületmagasság</i>)	Zöldfelület legkisebb mértéke (%)
Övezet jele	Terepszint felett		Terepszint alatt			
1.	Kb-Fs	szabadonálló	5	-	-	55

Kb-Ltp		A	B	C	D	E
		Beépítési mód	Megengedett legnagyobb beépítettség mértéke (%)		Legnagyobb épületmagasság (m) <i>(épületmagasság)</i>	Zöldfelület legkisebb mértéke (%)
Övezet jele	Terepszint felett		Terepszint alatt			
1.	Kb-Ltp	szabadonálló	5	-	4,5	K

3. melléklet az 5/2022. (III.09.) önkormányzati rendelethez

Szabályozási terv – Szabályozási elemek, védelmek, korlátozások, kötelezettségek;

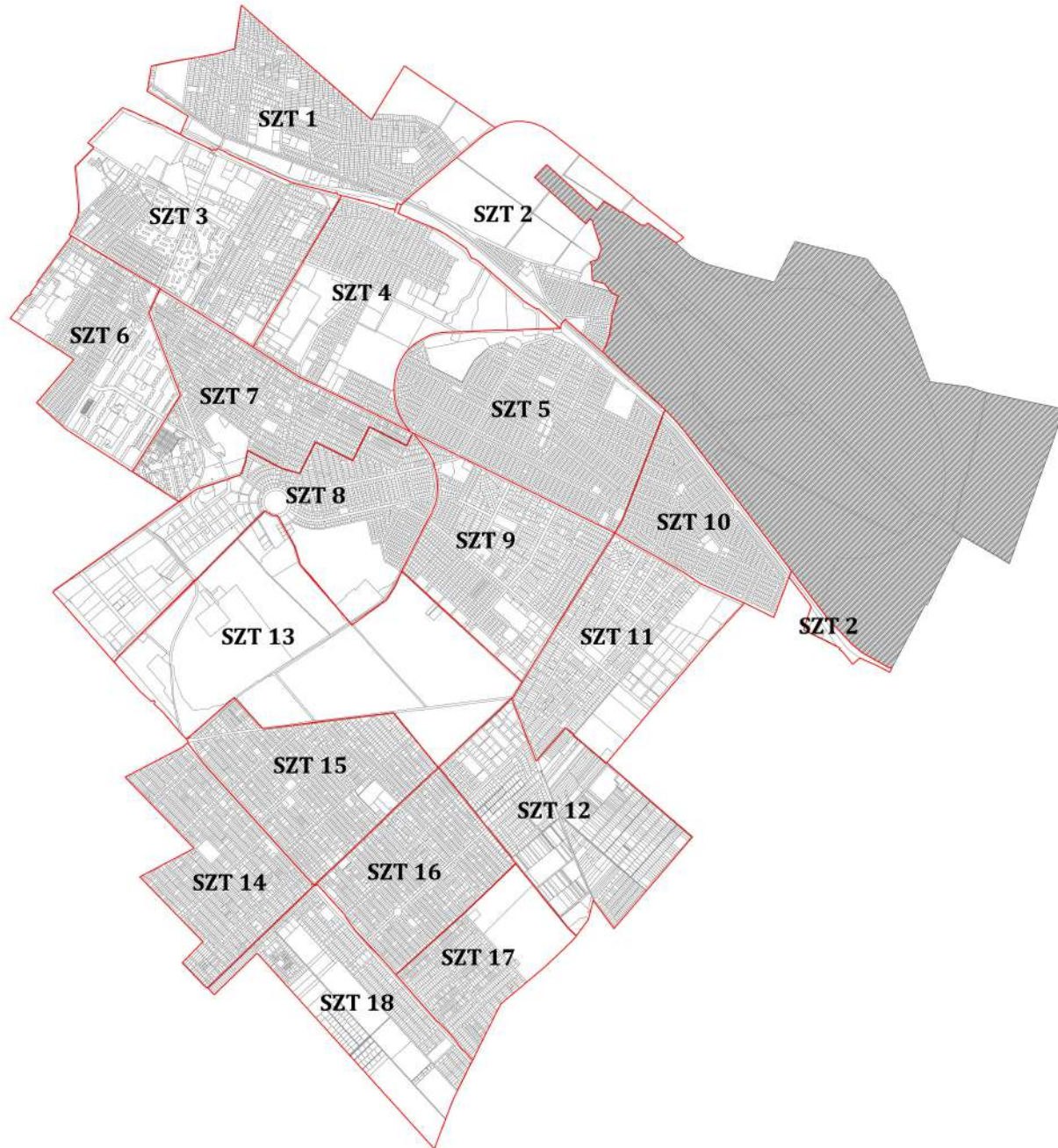

BUDAPEST FŐVÁROS XVII. KERÜLET KERÜLETI ÉPÍTÉSI SZABÁLYZATA (BP18 KÉSZ) - SZABÁLYOZÁSI TERVLAPOK SZELVENVEZÉSE - <small>A - /2022. (...) szívesi önkormányzati rendelet melléklete</small>		
TERVEZŐK Várospolgármester Aczél Gábor TTF-01-4057 Schild Dorottya TF-13-1680	ÉPÍTŐK Mészáros Klára RFA, Táv 13-1017 Ács János RFA 01-5003 Horváth Zoltán TFLTE-T, TTF 01-2456	Rajzszám: <div style="text-align: center; font-size: 24pt; font-weight: bold;">SZT 0</div> Méret: M:1:4000 Dátum: 2022.02.
Készült az államalapítási évfordulója alkalmából.		



<p>SZABÁLYOZÁS ALAPELEMEI</p> <ul style="list-style-type: none"> — Szabályozási vonal — Méretezés ••••• Övezethatár <p>MÁSODLAGOS ELEMEK</p> <ul style="list-style-type: none"> ■ Építési hely — Építési vonal • Megszüntetési jel 	<p>VEDELEM, KORLÁTOZÁS KÖTELEZETTSÉG</p> <ul style="list-style-type: none"> ■ Fővárosi védett érték ■ Kerületi védett érték ■ Helyi védelemre javasolt épület ■ Helyi védett településrész 	<ul style="list-style-type: none"> ■ Régiószerte érintett terület ■ Műemlék telke ■ Nagygyomászó/ nagyköznyomászó/gázvezetékek ■ 120 kV-os villamos-energia hálózat ■ Védőkövöltség ■ Tűkármentes terület 	<ul style="list-style-type: none"> ●●●●● Meglévő településképi jelentőségi fasor ●●●●● Tervezett településképi jelentőségi fasor ▲ Veszélyes hulladéklerakó ▲ Reaktálárolando hulladéklerakó ▲ Potenciális talajszennyezés ▲ Tűkármentes terület 	<ul style="list-style-type: none"> ● Erőmű ● Szennyvíztisztító ● Műhelykövetési terület ● Elővárosi lakó- vagy ipari terület ● Védő zöldszáv ● Tervezett belterületi határa ● Tervlap területi hatálya 	<p>EGYÉB ELEMEK</p> <ul style="list-style-type: none"> ■ Köztisztviselés közlekedési területek ■ Lakóhelyi közterület ■ Különlétes, beépítésre nem szánt területek ■ Erdőterületek ■ Zöldterületek ■ Kereset gazdasági terület ■ Fővárosi jelentőségi utak (Kőu-2) ■ Fővárosi jelentőségi utak (Kőu-3) ■ Kerületi jelentőségi utak (Kőu-Kőu) ■ Javassolt magánút ■ Kialakított szabályozási vonal ■ Nem szabályozott terület 	<ul style="list-style-type: none"> ■ BUD Nemzetközi Repülőtérre vezető út fejlesztésével érintett terület ■ Tanulmányterv alapján beépíthető terület ■ Barmarhasz terület ■ Bontandó épület ■ Jelentős kondicionáló közterületi zöldfelület <p>ALAPTERKÉPI ELEMEK</p> <ul style="list-style-type: none"> ■ Telekhatár ■ Épületek ■ Kerületi közigazgatási határa ■ Belterületi határa 	<p align="center">BUDAPEST FŐVÁROS XVII. KERÜLET KERÜLETI ÉPÍTÉSI SZABÁLYZATA (BP18 KÉSZ)</p> <p align="center">- SZABÁLYOZÁSI TERV LAP -</p> <p align="center">A / 2022. (...) sz. önkormányzati rendelet melléklete</p> <table border="0"> <tr> <td>TERVEZŐK Várospanaszter</td> <td>Aczél Gábor Schöld Dorottya</td> <td>TT-01-0057 TT-13-1480</td> <td>Rajzszám:</td> </tr> <tr> <td>Készítők Zöldterület Nézők</td> <td>Macsiska Réka Aner János Banczár Zoltán</td> <td>KÉ-K, T/0 13-1017 K, TR 01-5003 T/0-17-1 TH-F 03-2456</td> <td>SZT 1</td> </tr> <tr> <td colspan="3">Készült az előző alapdokumentumok felhasználásával.</td> <td>Méret: M:1:1000 Dátum: 2022.02.</td> </tr> </table>	TERVEZŐK Várospanaszter	Aczél Gábor Schöld Dorottya	TT-01-0057 TT-13-1480	Rajzszám:	Készítők Zöldterület Nézők	Macsiska Réka Aner János Banczár Zoltán	KÉ-K, T/0 13-1017 K, TR 01-5003 T/0-17-1 TH-F 03-2456	SZT 1	Készült az előző alapdokumentumok felhasználásával.			Méret: M:1:1000 Dátum: 2022.02.
TERVEZŐK Várospanaszter	Aczél Gábor Schöld Dorottya	TT-01-0057 TT-13-1480	Rajzszám:																
Készítők Zöldterület Nézők	Macsiska Réka Aner János Banczár Zoltán	KÉ-K, T/0 13-1017 K, TR 01-5003 T/0-17-1 TH-F 03-2456	SZT 1																
Készült az előző alapdokumentumok felhasználásával.			Méret: M:1:1000 Dátum: 2022.02.																



SZABÁLYOZÁS ALAPELEMEI Szabályozási vonal Méretezés Övezethatár MÁSODLAGOS ELEMEK Építési hely Építési vonal Megszüntetési jel	VEDELEM, KORLÁTOZÁS KÖTELEZETTSÉG Fővárosi védett érték Kerületi védett érték Helyi védelemre javasolt épület Helyi védett településrész	Régészeti értéktől terület Műemlék terület Nagyonnyomó / nagyköznyomó szigetvezeték 120 kV-os villamosenergia hálózat Védőkövesség Tűkárvédelmi terület Termékek	Meglévő településképi jelentőségű fasor Tervezett településképi jelentőségű fasor Veszélyes hulladéklerakó Bekultúráló hulladéklerakó Potenciális talajszennyezés Tűkárvédelmi terület Termékek	EGYÉB ELEMEK Közpályás közlekedési területek Lakótelepi közterület Különc, beépítésre nem szánt területek Erőterületek Zöldterületek Kertészműgazdasági terület	Fővárosi jelentőségű utak (Kou-2) Fővárosi jelentőségű utak (Kou-3) Kerületi jelentőségű utak (K1-K9u) Javassított magánút Kialakított szabályozási vonal Nem szabályozott terület	BUD Nemzetközi Repülőtérre vezető út fejlesztésével érintett terület Tanulmányterv alapján beépíthető terület Barnamedős területek Bontandó épület Jelentős kondicionálási közterületi szőfelfület	ALAPTÉRKEPI ELEMEK Telekhatár Épületek Kerület közigazgatási határa Belterület határa	BUDAPEST FŐVÁROS XVII. KERÜLET KERÜLETI ÉPÍTÉSI SZABÁLYZATA (BP18 KÉSZ) - SZABÁLYOZÁSI TERVLAPO - A - /2022. (-) városi önkormányzati rendelet módosítása TERVEZŐK Várostervezés: Aczél Gábor / Schöld Dorottya Készítés: TT-01-0057 / TT-13-1680 Készítés dátuma: 2022.02.	Rajtszám SZT 2 Méret: M1:1000 Dátum: 2022.02.
-------------------------------------------------------------------------------------------------------------------------------------------------------------------	-------------------------------------------------------------------------------------------------------------------------------------------------------------	------------------------------------------------------------------------------------------------------------------------------------------------------------------------------------	-------------------------------------------------------------------------------------------------------------------------------------------------------------------------------------------------------------------	------------------------------------------------------------------------------------------------------------------------------------------------------------------------------------------	---------------------------------------------------------------------------------------------------------------------------------------------------------------------------------------------------	----------------------------------------------------------------------------------------------------------------------------------------------------------------------------------------------------------------	----------------------------------------------------------------------------------------------------------	------------------------------------------------------------------------------------------------------------------------------------------------------------------------------------------------------------------------------------------------------------------------------------------------------------------------------------------	--------------------------------------------------------------------------------

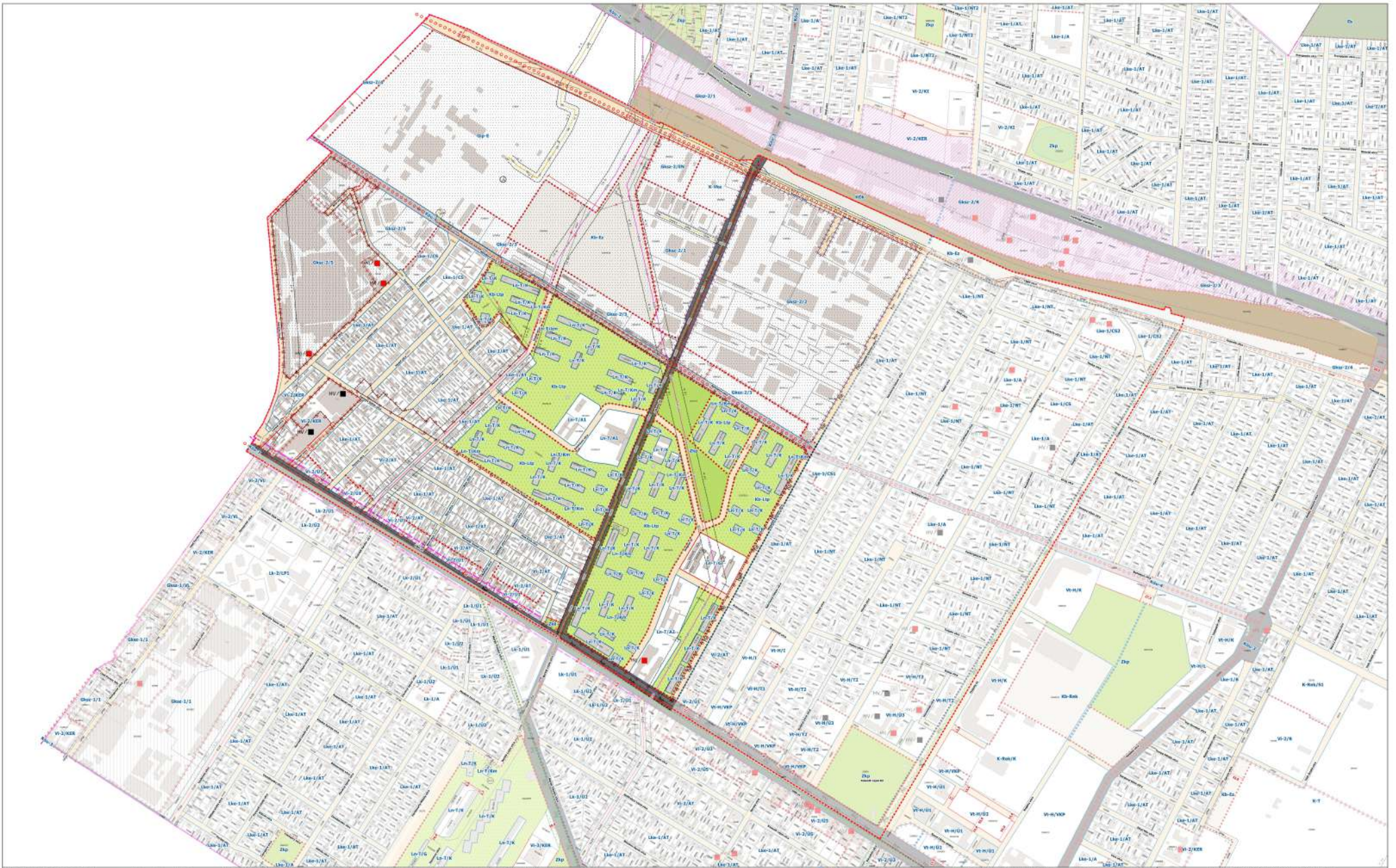

<p>SZABÁLYOZÁS ALAPELEMEI</p> <ul style="list-style-type: none"> --- Szabályozási vonal --- Méretezés --- Övezethatár --- Építési hely --- Építési vonal --- Megszüntetési jel 	<p>VEDELEM, KORLÁTOZÁS KÖTELEZETTSÉG</p> <ul style="list-style-type: none"> --- Védelmi határ --- Fővárosi védett érték --- Kerületi védett érték --- Helyi védelemre javasolt épület --- Helyi védett településrész 	<p>EGYÉB JELEK</p> <ul style="list-style-type: none"> --- Központi érdekeltségű terület --- Műemlékterület --- 120 kV-os villamos-energia hálózat --- Védőárvízjel --- Védővonal --- Tervezett jelentős felszíni parcella (P+R) 	<p>EGYÉB ELEMEL</p> <ul style="list-style-type: none"> --- Központpályás közlekedési területek --- Lakóterületi közterület --- Különlleges, beépítésre nem szánt területek --- Erdőterületek --- Zöldterületek 	<p>EGYÉB ELEMEL</p> <ul style="list-style-type: none"> --- Kertés mezőgazdasági terület --- Fővárosi jelentőségű utak (Kőu-2) --- Fővárosi jelentőségű utak (Kőu-3) --- Kerületi jelentőségű utak (Kőu-Kőu) --- Javasolt magánút --- Kialakított szabályozási vonal --- Nem szabályozott terület 	<p>ALAPTERKEPI ELEMEL</p> <ul style="list-style-type: none"> --- Telephatár --- Épületek --- Kerületi közigazgatási határa --- Belterületi határa 	<p>BUDAPEST FŐVÁROS XVII. KERÜLET KERÜLETI ÉPÍTÉSI SZABÁLYZATA (BP18 KÉSZ) - SZABÁLYOZÁSI TERVLAPO - A - 2022 (--- szénvárosi övezetrendszert módosító)</p> <p>TERVEZŐK Várostervezés: Aczél Gábor TT-01-0057 Építés: Schild Dorottya TT-13-1480</p> <p>Közlekedési Zöldterületi Részletek Macsóka Róza KE-K, TÖ 13-1017 Áner János K, TR 01-5003 Hanczár Zoltán TV-LTE-1, TR-01-2456</p> <p>Készítve az előző alapdokumentumok felhasználásával.</p>	<p>Rajtszám: SZT 3</p> <p>Méret: M 1:1000 Dátum: 2022.02.</p>
---------------------------------------------------------------------------------------------------------------------------------------------------------------------------------------------------------------------------------------------------	--------------------------------------------------------------------------------------------------------------------------------------------------------------------------------------------------------------------------------------------------------------------------------	----------------------------------------------------------------------------------------------------------------------------------------------------------------------------------------------------------------------------------------------------------------------------------------------------	--------------------------------------------------------------------------------------------------------------------------------------------------------------------------------------------------------------------------------------------------------------------------	------------------------------------------------------------------------------------------------------------------------------------------------------------------------------------------------------------------------------------------------------------------------------------------------------------------------------------------------------------------------------	----------------------------------------------------------------------------------------------------------------------------------------------------------------------------------------------------	---------------------------------------------------------------------------------------------------------------------------------------------------------------------------------------------------------------------------------------------------------------------------------------------------------------------------------------------------------------------------------------------------------------------------------------------------------------------------------------------------------------------------------------	-------------------------------------------------------------------------------



<p>SZABÁLYOZÁS ALAPELEMEI</p> <ul style="list-style-type: none"> ••••• Tervezett gyalogút — Szabályozási vonal — Méretezés ••••• Övezethatár ○ ○ ○ Meglévő kerékpárút ○ ○ ○ Tervezett kerékpárút ○ ○ ○ Meglévő kötőpályás tömegközlekedés ○ ○ ○ Tervezett kötőpályás tömegközlekedés — Építési vonal • Megszüntetési jel 	<p>VÉDELME, KORLÁTOZÁS KÖTELEZETTSÉG</p> <ul style="list-style-type: none"> ■ Műemlék telke ■ Fővárosi védett érték ■ Kerületi védett érték ■ Helyi védelemre javasolt épület ■ Helyi védett településközpont ■ Rögösített erdősközpont ■ Mederkarbantartási sáv ■ Nagynyomású / nagy-közepnyomású gázvezeték ■ 120 kV-os villamosenergia hálózati ■ Védőtávolság ■ Veszélyes hulladéklerakó ■ Rekonstrukciós hulladéklerakó ■ Potenciális talajszennyezés ■ Tájékozódási terület 	<p>EGYÉB ELEMEK</p> <ul style="list-style-type: none"> ○ Erőmű ○ Szennyvíztisztító ○ Mélyfokozati terület ○ Elővásárlási joggal érintett telkek ○ Védőzóna ○ Potenciális talajszennyezés ○ Tájékozódási terület ○ Tervlap területi hatálya ○ Központi közlekedési területek ○ Lakóterületi közterület ○ Különleges, hőszigetelt nem szánt területek ○ Erdőterületek ○ Védőzóna ○ Zöldterületek ○ Kertész meztengésű terület ○ Fővárosi jelentőségű utak (Köu-2) ○ Fővárosi jelentőségű utak (Köu-3) ○ Kerületi jelentőségű utak (Köu-3) ○ Javassal magánút ○ Kialakult szabályozási vonal ○ Nem szabályozott terület ○ Barnamezős területek 	<p>ALAPTÉRKEPI ELEMEK</p> <ul style="list-style-type: none"> □ Telekhatár □ Épületek □ Kerületi közigazgatási határa □ Belterület határa □ Budapest Nemzetközi Repülőtérre vezető út fejlesztésével érintett terület □ Tanulmányterv alapján beépített terület □ Új feltaró út tengelyvonala □ Bontandó épület □ Jelentős kondicionáló közterületi zöldfelület 	<p>BUDAPEST FŐVÁROS XVII. KERÜLET KERÜLETI ÉPÍTÉSI SZABÁLYZATA (RP18 KÉSZ) - SZABÁLYOZÁSI TERV LAP - A - /2022 (-) városi önkormányzati rendelet módosítás</p> <table border="1"> <tr> <td>TERVEZŐK</td> <td>Aczél Gábor</td> <td>TT-01-0057</td> <td rowspan="2">Rajtszám</td> </tr> <tr> <td>Várospostamester</td> <td>Schöld Dorottya</td> <td>TT-13-1680</td> </tr> <tr> <td>Készítők</td> <td>Macsinka Réka</td> <td>KÉ-K, TEO 13-1017</td> <td rowspan="2">SZT</td> </tr> <tr> <td>Zöldfelület</td> <td>Anor János</td> <td>K,TR 01-5003</td> </tr> <tr> <td>Növények</td> <td>Banczár Zoltán</td> <td>TV-ET-2, TH-F 03-2456</td> <td>5</td> </tr> </table> <p>Készítve az előző alapdokumentumok felhasználásával.</p> <p>Méret: M:1:1000 Dátum: 2022.02.</p>	TERVEZŐK	Aczél Gábor	TT-01-0057	Rajtszám	Várospostamester	Schöld Dorottya	TT-13-1680	Készítők	Macsinka Réka	KÉ-K, TEO 13-1017	SZT	Zöldfelület	Anor János	K,TR 01-5003	Növények	Banczár Zoltán	TV-ET-2, TH-F 03-2456	5
TERVEZŐK	Aczél Gábor	TT-01-0057	Rajtszám																			
Várospostamester	Schöld Dorottya	TT-13-1680																				
Készítők	Macsinka Réka	KÉ-K, TEO 13-1017	SZT																			
Zöldfelület	Anor János	K,TR 01-5003																				
Növények	Banczár Zoltán	TV-ET-2, TH-F 03-2456	5																			



SZABÁLYOZÁS ALAPELEMEI

- Szabályozási vonal
- Méretezés
- Övezethatár
- MÁSODLAGOS ELEMEK
- Építési hely
- Építési vonal
- Megszüntetési jel

- Tervezett szalagút
- Be nem építhető terület
- Meglévő kerekpárút
- Tervezett kerekpárút
- Meglévő közlekedési tömegközlekedés
- Tervezett közlekedési tömegközlekedés

VEDELEM, KORLÁTOZÁS KÖTELEZETTSÉG

- Műemlék telke
- Fővárosi védett érték
- Kerületi védett érték
- Helyi védelemre javasolt épület
- Helyi védett településrész

- Régiészeti értéktel terület
- Műemlékbarattási sáv
- Nagyonmásvá/ nagyköznyomású gázvezeték
- 120 kV-os villamos-energia hálózat
- Védőtávolság
- Tervezett jelentős felszíni parcella (P+R)

- Meglévő településköpi jelentőségi fasor
- Tervezett településköpi jelentőségi fasor
- Veszélyes hulladéklerakó
- Rehabilitálandó hulladéklerakó
- Potenciális talajszennyezés
- Tűkármentes terület

- Erőmű
- Szennyvíztisztító
- Műhelykővet terület
- Elővárosi lakó- vagy érintett telke
- Védő zöldtáv
- Tervezett belterület határa
- Tervlap területi hatálya

EGYÉB ELEMEK

- Központpályás közlekedési terület
- Lakótelepi közterület
- Különlleges, beépítésre nem szánt területek
- Érdéktelületek
- Zöldterületek
- Kertes országos közlekedési terület
- Fővárosi jelentőségű utak (Köu-2)
- Fővárosi jelentőségű utak (Köu-3)
- Kerületi jelentőségű utak (Kö-Köu)
- Javasolt magánút
- Kialakított szabályozási vonal
- Nem szabályozott terület

- BUD Nemzetközi Repülőtérre vezető út fejlesztésével érintett terület
- Tanulmányterv alapján beépíthető terület
- Barnamezős területek
- Bontandó épület
- Jelentős kondicionáló közterületi zöldfelület

ALAPTERKEPI ELEMEK

- Telekhatár
- Épületek
- Kerületi közigazgatási határa
- Belterület határa

BUDAPEST FŐVÁROS XVII. KERÜLET KERÜLETI ÉPÍTÉSI SZABÁLYZATA (RP18 KÉSZ) - SZABÁLYOZÁSI TERVLAP -
A.../2022 (...) sz. önkormányzati rendelet módosítása

Tervezők
 Várostervezés: **Aczél Gábor**
 Képviselet: **Macsónka Réka**
 Közlekedés: **Ács Zoltán**
 Környezet: **Banczár Zoltán**

TT-01-0057
TT-13-1680
KÉ-K, TÖB 13-1017
K,TR 01-5003
TVE-E 2, TVE-F 03-2456

Részszám: **SZT 6**
 Méret: M:1:1000
 Dátum: 2022.02.



<p>SZABÁLYOZÁS ALAPELEMEI</p> <ul style="list-style-type: none"> — Szabályozási vonal — Méretezés ••••• Övezethatár <p>MÁSODLAGOS ELEMELK</p> <ul style="list-style-type: none"> ■ Építési hely — Építési vonal • Megszüntetett jel 	<p>VÉDELEM, KORLÁTOZÁS KÖTELEZETTSÉG</p> <ul style="list-style-type: none"> ■ Fővárosi védett érték ■ Kerületi védett érték ■ Helyi védelemre javasolt épület ■ Helyi védett településrész 	<ul style="list-style-type: none"> ■ Községi örökös terület ■ Minderkarbantartási sáv ■ Nagyonmés/ nagyköznyomási gázvezeték ■ 120 kV-os villamos-energia hálózat ■ Védőárvízcsatorna ■ Tervezett jelentős felszíni parókó [P+R] 	<ul style="list-style-type: none"> ■ Meglévő településképi jelentőségi fasor ■ Tervezett településképi jelentőségi fasor ■ Veszélyes hulladéklerakó ■ Rekonstrukciós hulladéklerakó ■ Potenciális talajszennyezés ■ Tűkármentes terület 	<p>EGYÉB ELEMELK</p> <ul style="list-style-type: none"> ■ Könyvtársági közlekedési terület ■ Lakótelepi közterület ■ Különlleges, beépítve nem szánt terület ■ Erdőterületek ■ Zöldterületek 	<ul style="list-style-type: none"> ■ Körös országgazdasági terület ■ Fővárosi jelentőségi utak (Köu-2) ■ Fővárosi jelentőségi utak (Köu-3) ■ Kerületi jelentőségi utak (Kö-ku) ■ Javassolt magúttal ■ Kialakított szabványosísi vonal ■ Nem szabványosított terület 	<ul style="list-style-type: none"> ■ BUD Nemzetközi Repülőtérre vezetett út fejlesztésével érintett terület ■ Tanulmányterv alapján beépíthető terület ■ Bontandó épület ■ Jelentős kondicionáló közterületi zöldfelület 	<p>ALAPTÉRKEPI ELEMELK</p> <ul style="list-style-type: none"> ■ Telekhatár ■ Épületek ■ Kerületi közigazgatási határa ■ Belterületi határa 	<p>BUDAPEST FŐVÁROS XVII. KERÜLET KERÜLETI ÉPÍTÉSI SZABÁLYZATA (RP18 KÉSZ)</p> <p>- SZABÁLYOZÁSI TERVLAPO -</p> <p>A / 2022 (..) sz. önkormányzati rendelet módosítása</p> <table border="1"> <tr> <td>Tervezők: Borsosné Székely Zsuzsanna</td> <td>Aczél Gábor Schöld Dorottya</td> <td>TT-01-0057 TT-13-1680</td> <td>Rajzszám: SZT 7</td> </tr> <tr> <td>Készítők: Zöldhullér Árpád Banczár Zoltán</td> <td>Macskós Róza Anor János Banczár Zoltán</td> <td>KÉ-K, TÖ 13-1017 K,TR 01-5003 TV-ET-2, TR-F 01-2456</td> <td>Méret: M 1:1000 Dátum: 2022.02.</td> </tr> </table> <p>Készítve az előző alapdokumentumok felhasználásával.</p>	Tervezők: Borsosné Székely Zsuzsanna	Aczél Gábor Schöld Dorottya	TT-01-0057 TT-13-1680	Rajzszám: SZT 7	Készítők: Zöldhullér Árpád Banczár Zoltán	Macskós Róza Anor János Banczár Zoltán	KÉ-K, TÖ 13-1017 K,TR 01-5003 TV-ET-2, TR-F 01-2456	Méret: M 1:1000 Dátum: 2022.02.
Tervezők: Borsosné Székely Zsuzsanna	Aczél Gábor Schöld Dorottya	TT-01-0057 TT-13-1680	Rajzszám: SZT 7													
Készítők: Zöldhullér Árpád Banczár Zoltán	Macskós Róza Anor János Banczár Zoltán	KÉ-K, TÖ 13-1017 K,TR 01-5003 TV-ET-2, TR-F 01-2456	Méret: M 1:1000 Dátum: 2022.02.													



<p>SZABÁLYOZÁS ALAPELEMEI</p> <ul style="list-style-type: none"> — Szabályozási vonal — Méretezés --- Övezethatár <p>MÁSODLAGOS ELEMEK</p> <ul style="list-style-type: none"> ••••• Tervezett szolgálat □ Be nem építhető terület ○ Meglévő kerékpárút ○••••• Tervezett kerékpárút □ Meglévő köztérpályás tömegközlekedés — Tervezett köztérpályás tömegközlekedés • Megszüntetési jel 	<p>VEDELEM, KORLÁTOZÁS KÖTELEZETTSÉG</p> <ul style="list-style-type: none"> ■ Fővárosi védett érték □ Kerületi védett érték ■ Helyi védelemre javasolt épület □ Helyi védett településsz. 	<ul style="list-style-type: none"> □ Búcsuzati érdekl. terület □ Minderkabarantársítási sáv □ Nagyonnyomású/ nagy-köznyomású sziverték □ 120 kV-os villamos-energia hálózat □ Védőtávolság □ Tervezett jelentős felszíni parókó [P+R] 	<ul style="list-style-type: none"> □ Meglévő településképi jelentőségi fasor □ Tervezett településképi jelentőségi fasor ▲ Veszélyes hulladéklerakó ▲ Reaktálóráló hulladéklerakó □ Potenciális talajszennyezés □ Védő zöldszáv □ Tűkármentési terület 	<ul style="list-style-type: none"> □ Erőmű □ Szennyvíztisztító □ Műhelykövetési terület □ Elővárosi jellegű sugár útmin. telek □ Védő zöldszáv □ Tervezett belterület határa □ Tervlap területi hatálya 	<p>EGYÉB ELEMEK</p> <ul style="list-style-type: none"> □ Köztérpályás közlekedési területek □ Lakóterületi közterület □ Különleges, beépítésre nem szánt területek □ Erőterületek □ Zöldterületek □ Kertés mezőgazdasági terület □ Fővárosi jelentőségi utak (Kőu-2) □ Fővárosi jelentőségi utak (Kőu-3) □ Kerületi jelentőségi utak (Kő-Kőu) □ Javasolt magánút □ Kialakult szabályozási vonal □ Nem szabályozott terület 	<ul style="list-style-type: none"> □ BUD Nemzetközi Repülőtérre vezető út fejlesztésével érintett terület □ Tanulmányterv alapján beépíthető terület □ Barmenés terület □ Bontandó épület □ Jelentős kondicionáló közterületi zöldfelület 	<p>ALAPTÉRKÉPI ELEMEK</p> <ul style="list-style-type: none"> □ Telekhatár □ Épületek □ Kerületi közigazgatási határa □ Belterület határa 	<p>BUDAPEST FŐVÁROS XVII. KERÜLET KERÜLETI ÉPÍTÉSI SZABÁLYOZÁSI (BP18 KÉSZ) - SZABÁLYOZÁSI TERV LAP -</p> <p>A - / 2022 (...) sz. városi önkormányzati rendelet melléklete</p> <p>TERVEZŐK Városépítéssz. Aczél Gábor TT-01-0057 Schöld Dorottya TT-13-1480</p> <p>Készítők Zöldterület Macsinka Réka KÉ-K, TÖB 13-1017 Közlekedés Ancor János K,TR 01-5003 Rendeltető Banczár Zoltán TVE-1, TR-1 03-2456</p> <p>Készítést az állam alapvető feladatának tekintjük.</p>	<p>Rajtszám: SZT 8</p> <p>Méret: M 1:1000 Dátum: 2022.02.</p>
------------------------------------------------------------------------------------------------------------------------------------------------------------------------------------------------------------------------------------------------------------------------------------------------------------------------------------------------------------------------------------------------------------------------------------------------------------------------------------------------------------	--------------------------------------------------------------------------------------------------------------------------------------------------------------------------------------------------------------------------------------------	---------------------------------------------------------------------------------------------------------------------------------------------------------------------------------------------------------------------------------------------------------------------------------------------------	-----------------------------------------------------------------------------------------------------------------------------------------------------------------------------------------------------------------------------------------------------------------------------------------------------------------------------	------------------------------------------------------------------------------------------------------------------------------------------------------------------------------------------------------------------------------------------------------------------------------	-----------------------------------------------------------------------------------------------------------------------------------------------------------------------------------------------------------------------------------------------------------------------------------------------------------------------------------------------------------------------------------------------------------------------------------------------------------------------------------------------------------------------------------------------------	----------------------------------------------------------------------------------------------------------------------------------------------------------------------------------------------------------------------------------------------------------------------------------------------	-------------------------------------------------------------------------------------------------------------------------------------------------------------------------------------------	----------------------------------------------------------------------------------------------------------------------------------------------------------------------------------------------------------------------------------------------------------------------------------------------------------------------------------------------------------------------------------------------------------------------------------------------------------------------------------------------------------------------------------------------------------------------------------------	--------------------------------------------------------------------------



<p>SZABÁLYOZÁS ALAPELEMEI</p> <ul style="list-style-type: none"> Szabályozási vonal Méretezés Övezethatár <p>MÁSODLAGOS ELEMEK</p> <ul style="list-style-type: none"> Építési hely Építési vonal Megszüntetési jel 	<p>VEDELEM, KORLÁTOZÁS KÖTELEZETTSÉG</p> <ul style="list-style-type: none"> Fővárosi védett érték Kerületi védett érték Helyi védelemre javasolt épület Helyi védett településsz. 	<ul style="list-style-type: none"> Régiészeti értéktel terület Műemlék telke Nagynyomású/ nagyköznyomású gázvezetékek 120 kV-os villamos-energia hálózat Védőtávolság Tervezett jelentős felszíni parcellák (P+R) 	<ul style="list-style-type: none"> Meglévő településképi jelentőségi fasor Tervezett településképi jelentőségi fasor Veszélyes hulladéklerakó Rekultúráló hulladéklerakó Potenciális talajszennyezés Tűbiztonsági terület 	<ul style="list-style-type: none"> Erőmű Szennyvíztisztító Műhelyüzemi terület Elővárosi jellegű utakkal érintett telkek Védős zöldszáv Tervezett belterület határa Tervlap területi hatálya 	<p>EGYÉB ELEMEK</p> <ul style="list-style-type: none"> Központpályás közlekedési területek Lakóterületi közterület Különlétes, beépítésre nem szánt területek Erőterületek Zöldterületek Kertes maradványterület Fővárosi jelentőségű utak (Köu-2) Fővárosi jelentőségű utak (Köu-3) Kerületi jelentőségű utak (Kö-köu) Javasolt magánút Kialakított szabályozási vonal Nem szabályozott terület 	<ul style="list-style-type: none"> BUD Nemzetközi Repülőtérre vezető út fejlesztésével érintett terület Tanulmányterv alapján beépíthető terület Barnamezős területek Bontandó épület Jelentős kondicionáló közterületi zöldfelület 	<p>ALAPTERKÉPI ELEMEK</p> <ul style="list-style-type: none"> Telekhatár Épületek Kerületi közigazgatási határa Belterület határa 	<p align="center">BUDAPEST FŐVÁROS XVII. KERÜLET KERÜLETI ÉPÍTÉSI SZABÁLYZATI TERV (BP18 KÉSZ)</p> <p align="center">- SZABÁLYOZÁSI TERV LAP -</p> <p align="center">A.../2022 (...) sz. önkormányzati rendelet módosítása</p> <table border="1"> <tr> <td>Tervezők Városgazdálkodás</td> <td>Aczél Gábor Schöld Dorottya</td> <td>TT-01-0057 TT-13-1680</td> </tr> <tr> <td>Készítők Zöldterület Részletek</td> <td>Macsiska Réka Anor János Banczár Zoltán</td> <td>KÉ-K, TÖ-13-1017 K,TR-01-5003 TV-ET-1, TR-1 03-2456</td> </tr> </table> <p align="right">Részszám: SZT 9</p> <p align="right">Méret: M1:1000 Dátum: 2022.02.</p>	Tervezők Városgazdálkodás	Aczél Gábor Schöld Dorottya	TT-01-0057 TT-13-1680	Készítők Zöldterület Részletek	Macsiska Réka Anor János Banczár Zoltán	KÉ-K, TÖ-13-1017 K,TR-01-5003 TV-ET-1, TR-1 03-2456
Tervezők Városgazdálkodás	Aczél Gábor Schöld Dorottya	TT-01-0057 TT-13-1680												
Készítők Zöldterület Részletek	Macsiska Réka Anor János Banczár Zoltán	KÉ-K, TÖ-13-1017 K,TR-01-5003 TV-ET-1, TR-1 03-2456												



<p>SZABÁLYOZÁS ALAPELEMEI</p> <ul style="list-style-type: none"> --- Szabályozási vonal --- Méretezés --- Övezethatár <p>MÁSODLAGOS ELEMEK</p> <ul style="list-style-type: none"> --- Építési hely --- Építési vonal --- Megszüntetési jel 	<p>VEDELEM, KORLÁTOZÁS KÖTELEZETTSÉG</p> <ul style="list-style-type: none"> --- Védelmi védett érték --- Kerületi védett érték --- Helyi védelemre javasolt épület --- Helyi védett településrész 	<ul style="list-style-type: none"> --- Régészeti értéktel terület --- Minderkarbantartási sáv --- Nagymennyiségű / nagy-köznyomomási sziszervek --- 120 kV-os villamos-energia hálózat --- Védőávóviság --- Felsővezeték --- Tűkármentési terület 	<ul style="list-style-type: none"> --- Meglévő településképi jelentőségű fasor --- Tervezett településképi jelentőségű fasor --- Veszélyes hulladéklerakó --- Rekonstruálható hulladéklerakó --- Potenciálisan talajszennyezés --- Tűkármentési terület 	<ul style="list-style-type: none"> --- Erőmű --- Szennyvíztisztító --- Műhelykövetési terület --- Elővárosi jellegű utakkal érintett telek --- Védő zöldszáv --- Tervezett belterület határa --- Tervlap területi hatálya 	<p>EGYÉB ELEMEK</p> <ul style="list-style-type: none"> --- Közfürdőhely közlekedési területek --- Lakótelepi közterület --- Különleges, beépítésre nem szánt területek --- Erdőterületek --- Zöldterületek --- Kertész gazdálkodási terület --- Fővárosi jelentőségű utak (Kőu-2) --- Fővárosi jelentőségű utak (Kőu-3) --- Kerületi jelentőségű utak (Kőu-Kőu) --- Javasolt magánút --- Kialakított szabályozási vonal --- Nem szabályozott terület 	<ul style="list-style-type: none"> --- BUD Nemzetközi Repülőtérre vezető út fejlesztésével érintett terület --- Tanulmányterv alapján beépíthető terület --- Barnamezős területek --- Bontandó épület --- Jelentős kondicionáló közterületi zöldfelület <p>ALAPTÉRKÉPI ELEMEK</p> <ul style="list-style-type: none"> --- Telekhatár --- Épületek --- Kerületi közigazgatási határa --- Belterület határa 	<p align="center">BUDAPEST FŐVÁROS XVII. KERÜLET KERÜLETI ÉPÍTÉSI SZABÁLYZATA (RP18 KÉSZ) - SZABÁLYOZÁSI TERVLAP -</p> <p align="center">A.../2022 (...) sz. önkormányzati rendelet melléklete</p> <table border="1"> <tr> <td>TERVEZŐK Borosszabolcs</td> <td>Acsel Gábor Schöld Dorottya</td> <td>TT-01-0057 TT-13-1680</td> <td>Rajtszám:</td> </tr> <tr> <td>Készítők Zöldterület Részletek</td> <td>Macsiska Réka Auer János Banczár Zoltán</td> <td>KÉ-K, TÖB 13-1017 K, TR 01-5003 TV-ÉTE-3, TH-F 03-2456</td> <td>SZT 10</td> </tr> <tr> <td colspan="3">Készült az előző alapdokumentum felhasználásával.</td> <td>Méret: M:1:1000 Dátum: 2022.02.</td> </tr> </table>	TERVEZŐK Borosszabolcs	Acsel Gábor Schöld Dorottya	TT-01-0057 TT-13-1680	Rajtszám:	Készítők Zöldterület Részletek	Macsiska Réka Auer János Banczár Zoltán	KÉ-K, TÖB 13-1017 K, TR 01-5003 TV-ÉTE-3, TH-F 03-2456	SZT 10	Készült az előző alapdokumentum felhasználásával.			Méret: M:1:1000 Dátum: 2022.02.
TERVEZŐK Borosszabolcs	Acsel Gábor Schöld Dorottya	TT-01-0057 TT-13-1680	Rajtszám:																
Készítők Zöldterület Részletek	Macsiska Réka Auer János Banczár Zoltán	KÉ-K, TÖB 13-1017 K, TR 01-5003 TV-ÉTE-3, TH-F 03-2456	SZT 10																
Készült az előző alapdokumentum felhasználásával.			Méret: M:1:1000 Dátum: 2022.02.																

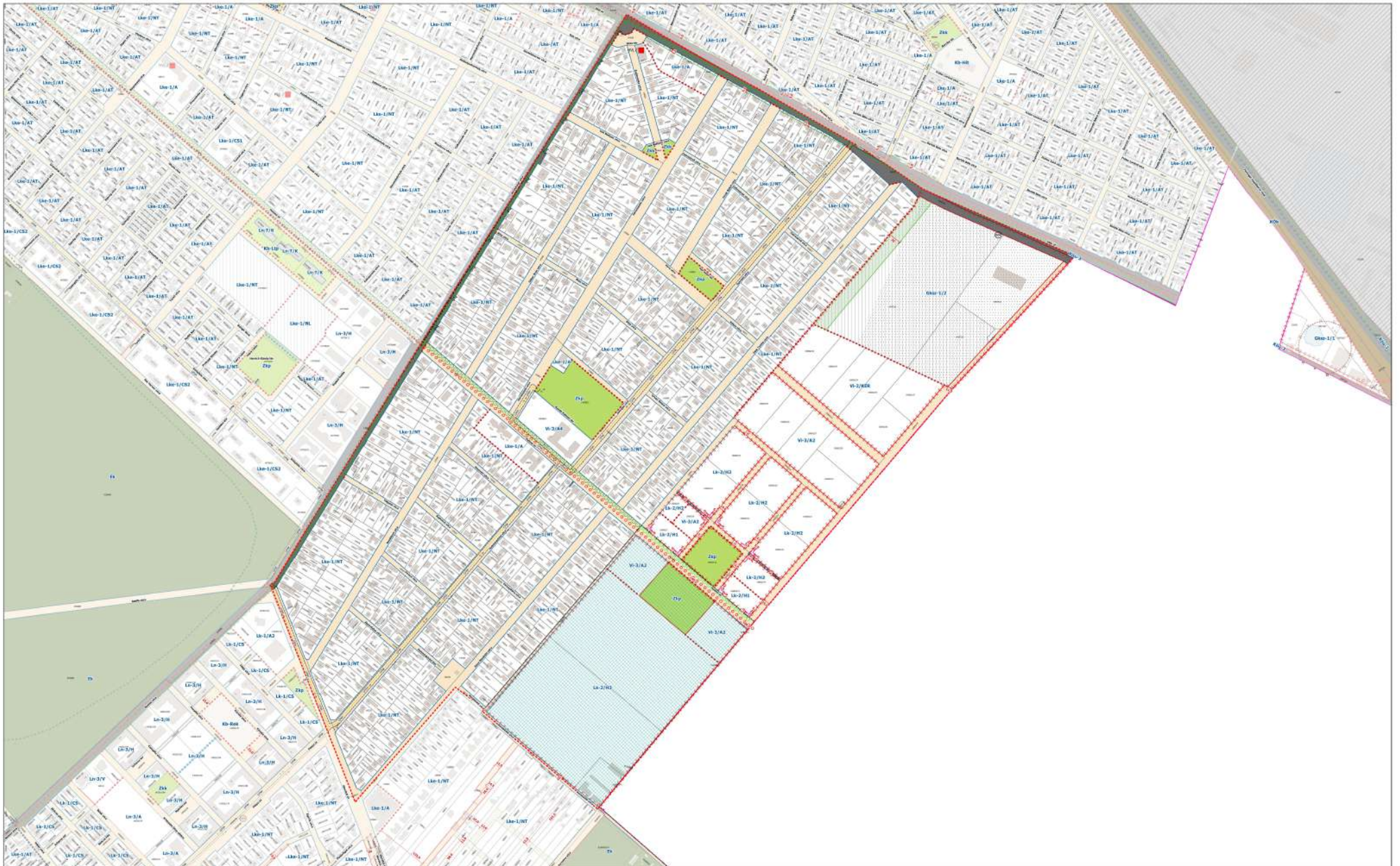

<p>SZABÁLYOZÁS ALAPELEMEI</p> <ul style="list-style-type: none"> — Szabályozási vonal - Méretezés ••••• Övezethatár <p>MÁSODLAGOS ELEMEEK</p> <ul style="list-style-type: none"> □ Építési hely — Építési vonal • Megszüntetési jel 	<p>VEDELEM, KORLÁTOZÁS KÖTELEZETTSÉG</p> <ul style="list-style-type: none"> ■ Síkmentős terület ■ Fővárosi védett érték ■ Kerületi védett érték ■ Helyi védelemre javasolt épület ■ Helyi védett településrész 	<ul style="list-style-type: none"> □ Bürgességi örökös terület □ Műemlékbarantartási sáv □ Nagyszomságot / nagyköznyomási sziverveték □ 120 kV-os villamosenergia hálózat □ Védőátvitelés □ Tervezett jelentős felszíni parcella (P+R) 	<ul style="list-style-type: none"> □ Meglévő településképi jelentőségű fasor □ Tervezett településképi jelentőségű fasor ▲ Veszélyes hulladéklerakó ▲ Rekonstruálható hulladéklerakó □ Potenciális talajszennyezés □ Tűkármentes terület 	<ul style="list-style-type: none"> □ Erőmű □ Szennyvíztisztító □ Műhelyüzemi terület □ Elővárosi lakóterület □ Védő zöldszáv □ Tervezett belterület határa □ Tervlap területi hatálya 	<p>EGYÉB ELEMEEK</p> <ul style="list-style-type: none"> □ Köztisztviselési közlekedési területek □ Lakóterületi közterület □ Különlétes, beépítésre nem szánt területek □ Erdőterületek □ Zöldterületek 	<ul style="list-style-type: none"> □ Kertészmezőgazdasági terület □ Fővárosi jelentőségű utak (Kőu-2) □ Fővárosi jelentőségű utak (Kőu-3) □ Kerületi jelentőségű utak (Kőu-Kőu) □ Javított magánút □ Kialakított szabályozási vonal □ Nem szabályozott terület 	<ul style="list-style-type: none"> □ Budapesti Repülőtérről vezető út fejlesztésével érintett terület □ Tanulmányterv alapján beépíthető terület □ Barmenés területek □ Bontandó épületek □ Jelentős kondicionáló közterületi zöldfelület 	<p>ALAPTÉRKEPI ELEMEEK</p> <ul style="list-style-type: none"> □ Telekhatár □ Épületek □ Kerületi közigazgatási határa □ Belterület határa 	<p align="center">BUDAPEST FŐVÁROS XVII. KERÜLET KERÜLETI ÉPÍTÉSI SZABÁLYZATA (BP18 KÉSZ)</p> <p align="center">- SZABÁLYOZÁSI TERVLAP -</p> <p align="center">A / 2022. (...) sz. önkormányzati rendelet melléklete</p> <table border="0"> <tr> <td>TERVEZŐK</td> <td>Aczél Gábor</td> <td>TT-01-0057</td> <td rowspan="2">Rajtszám:</td> </tr> <tr> <td></td> <td>Schild Dorottya</td> <td>TT-13-1680</td> </tr> <tr> <td>Készítők</td> <td>Macsiska Réka</td> <td>KÉ-K, TEO 13-1017</td> <td rowspan="2">SZT</td> </tr> <tr> <td>Zöldfelület</td> <td>Auer János</td> <td>K,TR 01-5003</td> </tr> <tr> <td>Részművek</td> <td>Banczár Zsolt</td> <td>TV-EYE-1, TR-F 03-2456</td> <td>Méret: M:1:4000</td> </tr> <tr> <td></td> <td></td> <td></td> <td>Dátum: 2022.02.</td> </tr> </table>	TERVEZŐK	Aczél Gábor	TT-01-0057	Rajtszám:		Schild Dorottya	TT-13-1680	Készítők	Macsiska Réka	KÉ-K, TEO 13-1017	SZT	Zöldfelület	Auer János	K,TR 01-5003	Részművek	Banczár Zsolt	TV-EYE-1, TR-F 03-2456	Méret: M:1:4000				Dátum: 2022.02.
TERVEZŐK	Aczél Gábor	TT-01-0057	Rajtszám:																												
	Schild Dorottya	TT-13-1680																													
Készítők	Macsiska Réka	KÉ-K, TEO 13-1017	SZT																												
Zöldfelület	Auer János	K,TR 01-5003																													
Részművek	Banczár Zsolt	TV-EYE-1, TR-F 03-2456	Méret: M:1:4000																												
			Dátum: 2022.02.																												



<p>SZABÁLYOZÁS ALAPELEMEI</p> <ul style="list-style-type: none"> Szabályozási vonal Méretezés Övezethatár <p>MÁSODLAGOS ELEMEK</p> <ul style="list-style-type: none"> Építési hely Építési vonal Megszüntetési jel 	<p>VEDELEM, KORLÁTOZÁS KÖTELEZETTSÉG</p> <ul style="list-style-type: none"> Műemlék telke Fővárosi védett érték Kerületi védett érték Helyi védelemre javasolt épület Helyi védett településrész 	<ul style="list-style-type: none"> Régiészeti értéktel terület Műemlékbarantartási sáv Nagyonnyomású/ nagy-köznyomású gázvezeték 120 kV-os villamos-energia hálózat Védőtávolság Tervezett jelentős felszíni parókó (P+R) 	<ul style="list-style-type: none"> Meglévő településképi jelentőségi fasor Tervezett településképi jelentőségi fasor Veszélyes hulladéklerakó Rehabilitálandó hulladéklerakó Potenciális talajszennyezés Tűkármentes terület 	<ul style="list-style-type: none"> Erőmű Szennyvíztisztító Műhelykövetési terület Elővárosi lakóterület Védő zöldszalag Tervezett belterület határa Tervlap területi hatálya 	<p>EGYÉB ELEMEK</p> <ul style="list-style-type: none"> Köztisztviselési közlekedési területek Lakónegyeli közterület Különleges, beépítésvon nem szant területek Érdéktelületek Zöldterületek 	<ul style="list-style-type: none"> Kereszt országosági terület Fővárosi jelentőségű utak (Köu-2) Fővárosi jelentőségű utak (Köu-3) Kerületi jelentőségű utak (Köu-Köu) Javasolt magánút Kialakított szabályozási vonal Nem szabályozott terület 	<ul style="list-style-type: none"> BUD Nemzetközi Repülőtérre vezető út fejlesztésével érintett terület Tanulmányterv alapján beépíthető terület Barnaszerős területek Bontandó épület Jelentős kondicionáló közterületi zöldfelület 	<p>ALAPTERKÉPI ELEMEK</p> <ul style="list-style-type: none"> Telékhatár Épületek Kerületi közigazgatási határa Belterület határa 	<p>BUDAPEST FŐVÁROS XVII. KERÜLET KERÜLETI ÉPÍTÉSI SZABÁLYZATA (BP18 KÉSZ) - SZABÁLYOZÁSI TERVLAP -</p> <p>A - 2022. (...) sz. szénhidrogénmentes területi módosítás</p> <p>TERVEZŐK Várostervezés: Aczél Gábor / Schild Dorottya TTT-01-0057 / TT-13-1680</p> <p>Készítők Zöldterület: Macsinszky Réka / Árny János Közterület: Banczár Zoltán / Turcsányi Zoltán KE-K, TRO 13-1017 / KTR 01-5003 / TV-EYE-1, TH-1 01-2456</p> <p>Készítve az előző alapdokumentumok módosításával.</p> <p>Rajtszám: SZT 13</p> <p>Méret: M 1:1000 Dátum: 2022.02.</p>
----------------------------------------------------------------------------------------------------------------------------------------------------------------------------------------------------------------------------------------------------------------------------------------------------	------------------------------------------------------------------------------------------------------------------------------------------------------------------------------------------------------------------------------------------------------------	---------------------------------------------------------------------------------------------------------------------------------------------------------------------------------------------------------------------------------------------------------------------------------------	------------------------------------------------------------------------------------------------------------------------------------------------------------------------------------------------------------------------------------------------------------------------------------------	---------------------------------------------------------------------------------------------------------------------------------------------------------------------------------------------------------------------------------------------------	---------------------------------------------------------------------------------------------------------------------------------------------------------------------------------------------------------------------------------------------------------	----------------------------------------------------------------------------------------------------------------------------------------------------------------------------------------------------------------------------------------------------------------------------------------------------------------------	-----------------------------------------------------------------------------------------------------------------------------------------------------------------------------------------------------------------------------------------------------------------------------------------	-----------------------------------------------------------------------------------------------------------------------------------------------------------------------------------	-------------------------------------------------------------------------------------------------------------------------------------------------------------------------------------------------------------------------------------------------------------------------------------------------------------------------------------------------------------------------------------------------------------------------------------------------------------------------------------------------------------------------------------------------------------------------------------------------------------------------------------------------------------------------------------------------------------



<p>SZABÁLYOZÁS ALAPELEMEI</p> <ul style="list-style-type: none"> --- Szabályozási vonal --- Méretezés --- Övezethatár ■ Építési hely --- Építési vonal • Megszüntetési jel 	<p>VEDELEM, KORLÁTOZÁS KÖTELEZETTSÉG</p> <ul style="list-style-type: none"> ■ Fővárosi védett érték ■ Kerületi védett érték ■ Helyi védelemre javasolt épület ■ Helyi védett településsz. jel 	<p>EGYÉB ELEM</p> <ul style="list-style-type: none"> ■ Központi és területi jelentőségű fasor ■ Tervezett településképi jelentőségű fasor ▲ Veszélyes hulladéklerakó ▲ Rekonstruálandó hulladéklerakó ▲ Potenciális talajszennyezés ▲ Tűkárvesztési terület ■ Erőmű ■ Szennyvíztelep ■ Elővárosi jellegű terület ■ Védő zöldszalag ■ Tervezett belterület határa ■ Tervlap területi hatálya 	<p>EGYÉB ELEM</p> <ul style="list-style-type: none"> ■ Központpályás közlekedési területek ■ Lakóterületi közterület ■ Különlétes, beépítésszám nélküli területek ■ Erdőterületek ■ Zöldterületek ■ Kertészgazdasági terület ■ Fővárosi jelentőségű utak (Kőu-2) ■ Fővárosi jelentőségű utak (Kőu-3) ■ Kerületi jelentőségű utak (Kőu-Kőu) ■ Javassított magántér ■ Kialakított szabályozási vonal ■ Nem szabályozott terület 	<p>ALAPTÉRKÉPI ELEMEK</p> <ul style="list-style-type: none"> ■ Telekhatár ■ Épületek ■ Kerületi közigazgatási határa ■ Belterület határa ■ BUD Németvárosi Repülőtérre vezető út fejlesztésével érintett terület ■ Tanulmányterv alapján beépíthető terület ■ Bontandó épületek ■ Jelentős kondicionáló közterületi zöldfelület 	<p>BUDAPEST FŐVÁROS XVII. KERÜLET KERÜLETI ÉPÍTÉSI SZABÁLYZATA (BP18 KÉSZ)</p> <p>- SZABÁLYOZÁSI TERVLAP -</p> <p>A. / 2022. (...) sz. önkormányzati rendelet módosítása</p> <p>Tervezők: TERVEZŐK Baranyapart Aczél Gábor Schild Dorottya TT-01-0057 TT-13-1680</p> <p>Készítők: Közelemből Zöldterület Növények Macsinszky Réka Anor János Banczár Zoltán KE-K, TR0 13-1017 K, TR 01-5003 TV-EYE 2, TR-F 03-2456</p> <p>Készítve az előmunkák alapján a területi határolás szerint.</p> <p>Rajtszám: SZT 14</p> <p>Méret: M:1:1000 Dátum: 2022.02.</p>
-----------------------------------------------------------------------------------------------------------------------------------------------------------------------------------------------------------------------------------------------	------------------------------------------------------------------------------------------------------------------------------------------------------------------------------------------------------------------------------------------------	----------------------------------------------------------------------------------------------------------------------------------------------------------------------------------------------------------------------------------------------------------------------------------------------------------------------------------------------------------------------------------------------------------------------------------------------------------------------------------------------------------------------	--------------------------------------------------------------------------------------------------------------------------------------------------------------------------------------------------------------------------------------------------------------------------------------------------------------------------------------------------------------------------------------------------------------------------------------------------------------------------------------------------------------------------------------------------------	----------------------------------------------------------------------------------------------------------------------------------------------------------------------------------------------------------------------------------------------------------------------------------------------------------------------------------------------------------------------------------------------------------------------	--------------------------------------------------------------------------------------------------------------------------------------------------------------------------------------------------------------------------------------------------------------------------------------------------------------------------------------------------------------------------------------------------------------------------------------------------------------------------------------------------------------------------------------------------------------------------------------------------------------------------------------------------------------------------------------------------------------------------------------------------------------------------------------------------------------

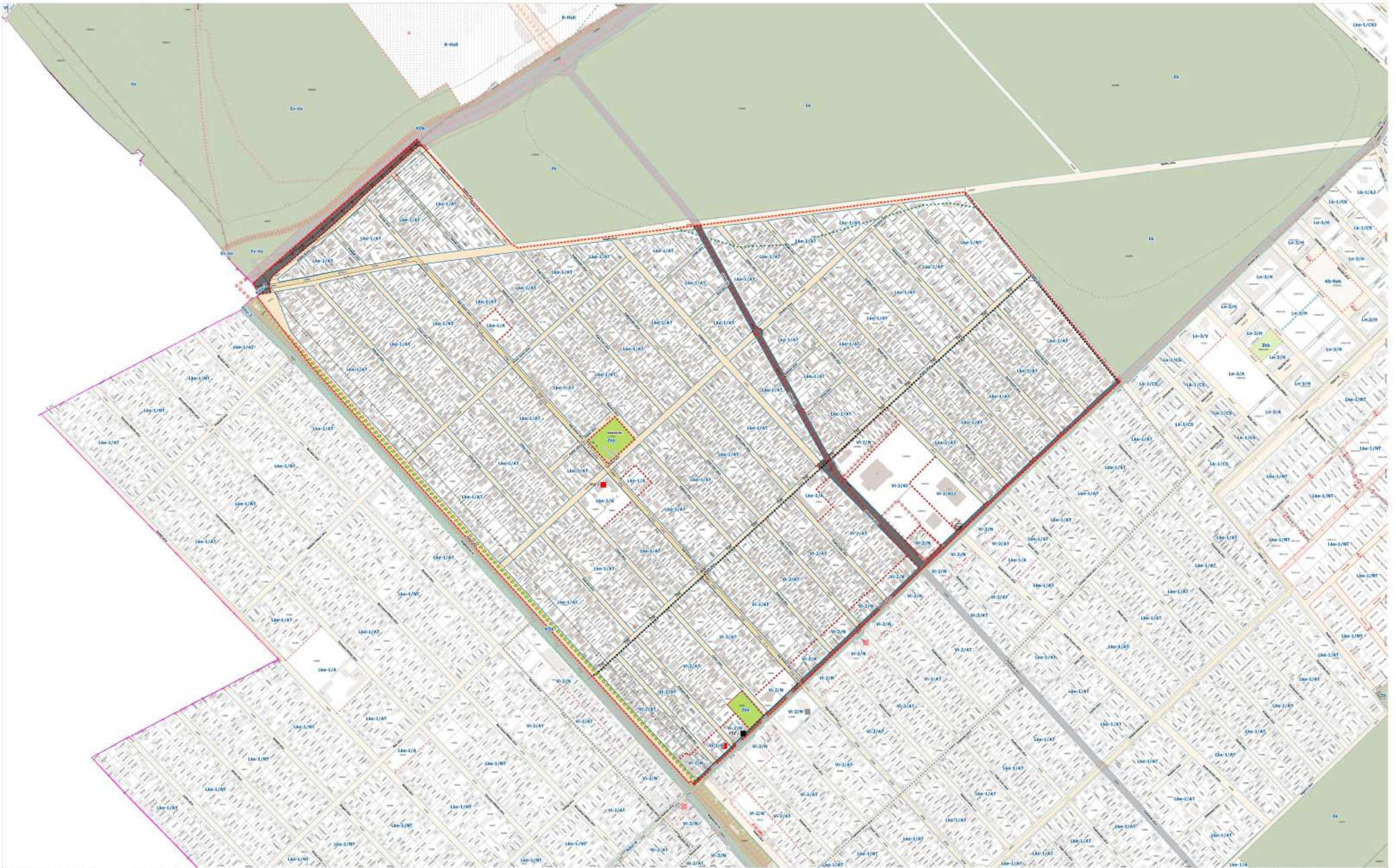

<p>SZABÁLYOZÁS ALAPELEMEI</p> <ul style="list-style-type: none"> — Szabályozási vonal — Méretezés ••••• Övezethatár □ Építési hely □ Építési vonal • Megszüntetési jel 	<p>VEDELEM, KORLÁTOZÁS KÖTELEZETTSÉG</p> <ul style="list-style-type: none"> ■ Fővárosi védett érték □ Kerületi védett érték ■ Helyi védelemre javasolt épület □ Helyi védett településrész 	<p>Régiészeti értékteljes terület</p> <ul style="list-style-type: none"> — Műemlékhatártartási sáv — Nagynyomású/ nagy-köznyomású gázvezeték — 120 kV-os villamos-energia hálózat — Védőtávolság — Tervezett jelentős felszíni parcella (P+R) 	<p>Meglévő településképi jelentőségi fasor</p> <ul style="list-style-type: none"> ▲ Veszélyes hulladéklerakó ▲ Bejelentés nélküli hulladéklerakó ▲ Potenciális talajszennyezés ▲ Tűbiztonsági terület 	<p>ERŐSÍ</p> <ul style="list-style-type: none"> ● Erősi ● Szennyvízáttelelő ● Mélyfokozási terület ● Elővárosi terület ● Elővárosi területi szolgálati érintett telek ● Védő zöldszáv ● Tervezett belterület határa ● Tervlap területi hatálya 	<p>EGYÉB ELEM</p> <ul style="list-style-type: none"> ■ Központpályás közlekedési területek ■ Lakóterületi közterület ■ Különleges, beépítésre nem szánt területek ■ Erdőterületek ■ Zöldterületek ■ Kertész-mezőgazdasági terület ■ Fővárosi jelentőségű utak (Köu-2) ■ Fővárosi jelentőségű utak (Köu-3) ■ Kerületi jelentőségű utak (Kö-Köu) ■ Javított magánút ■ Kialakított szabályozási vonal ■ Nem szabályozott terület 	<p>BUD. Nemzetközi Repülőtérre vezető út fejlesztésével érintett terület</p> <ul style="list-style-type: none"> ■ Tanulmányterv alapján beépíthető terület ■ Barnamezős területek ■ Bontandó épület ■ Jelentős kondicionáló közterületi zöldfelület 	<p>ALAPTÉRKÉPI ELEM</p> <ul style="list-style-type: none"> □ Telekhatár □ Épületek — Kerületi közigazgatási határa □ Belterület határa 	<p>BUDAPEST FŐVÁROS XVII. KERÜLET KERÜLETI ÉPÍTÉSI SZABÁLYZATA (BP18 KÉSZ) - SZABÁLYOZÁSI TERV LAP - A - /2022. (-) sz. szociális területrendelkezéssel módosítva</p> <p>TERVEZŐK Várospostaezter Közelkötés Zöldfelület Növények</p> <p>Aczél Gábor Schild Dorottya Macsinszky Réka Aner János Banczár Zsolt</p> <p>TT-01-0057 TF-13-1680 KÉ-K. T/0 13-1017 K. TR. 01-5003 T/1-E/1. T/1-01-2456</p> <p>Rajtszám: SZT 15</p> <p>Méret: M:1:1000 Dátum: 2022.02.</p>
-------------------------------------------------------------------------------------------------------------------------------------------------------------------------------------------------------------------------------------------	---------------------------------------------------------------------------------------------------------------------------------------------------------------------------------------------------------------------------------------------	---------------------------------------------------------------------------------------------------------------------------------------------------------------------------------------------------------------------------------------------------------------------------------------------------------	--------------------------------------------------------------------------------------------------------------------------------------------------------------------------------------------------------------------------------------------------------	-------------------------------------------------------------------------------------------------------------------------------------------------------------------------------------------------------------------------------------------------------------------------------------------------------------------------------------	--------------------------------------------------------------------------------------------------------------------------------------------------------------------------------------------------------------------------------------------------------------------------------------------------------------------------------------------------------------------------------------------------------------------------------------------------------------------------------------------------------------------------------------------------------	------------------------------------------------------------------------------------------------------------------------------------------------------------------------------------------------------------------------------------------------------------------------------------------------------	-----------------------------------------------------------------------------------------------------------------------------------------------------------------------------------------	-------------------------------------------------------------------------------------------------------------------------------------------------------------------------------------------------------------------------------------------------------------------------------------------------------------------------------------------------------------------------------------------------------------------------------------------------------------------------------------------------------------------------------------------------------------------------------------------------------------------------------------------------------------------------------------

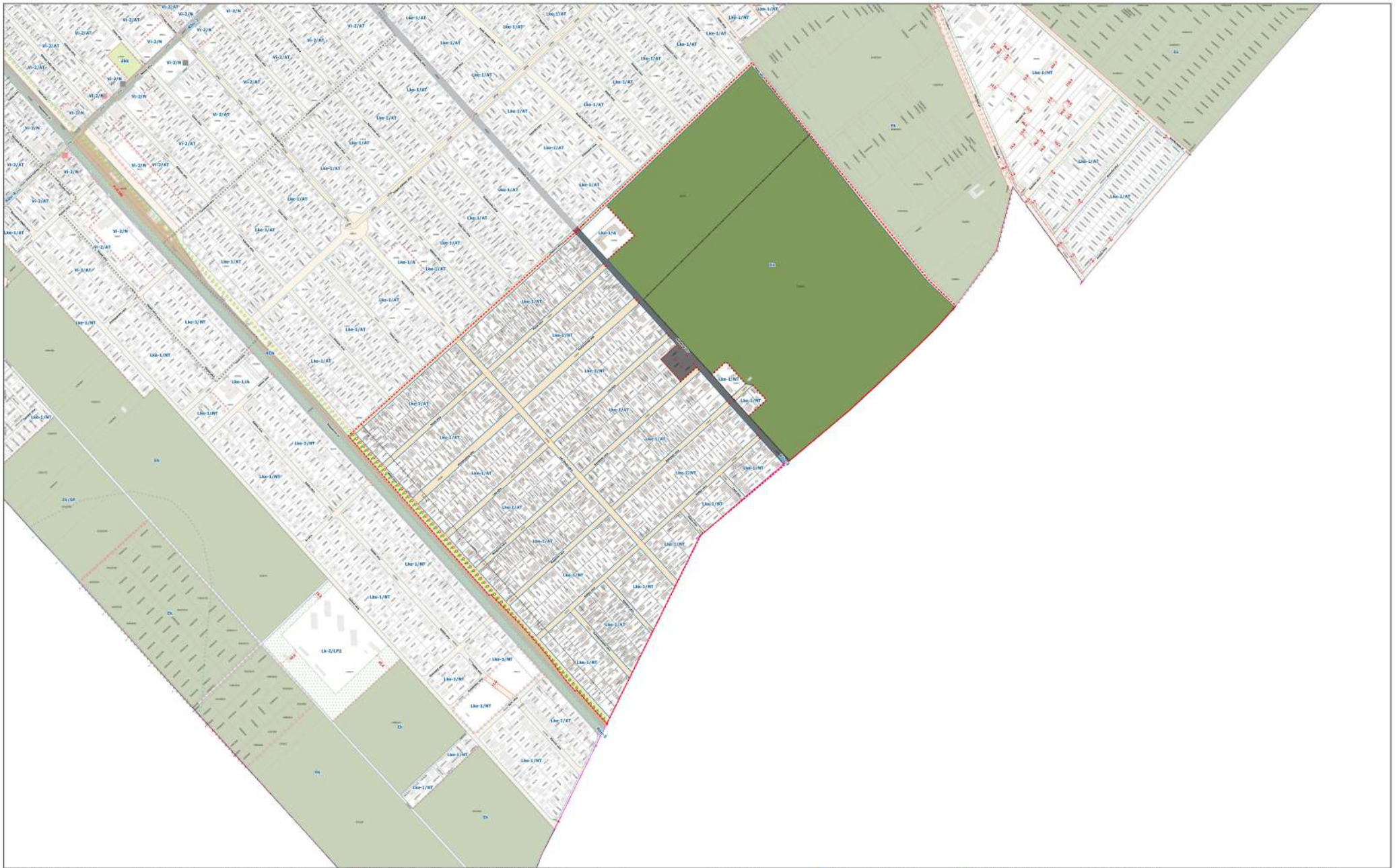

<p>SZABÁLYOZÁS ALAPELEMEI</p> <ul style="list-style-type: none"> --- Szabályozási vonal --- Méretezés --- Övezethatár --- Mésodlagos elemek ■ Építési hely --- Építési vonal • Megszüntetési jel 	<p>VEDELEM, KORLÁTOZÁS KÖTELEZETTSÉG</p> <ul style="list-style-type: none"> ■ Műemlék telke ■ Fővárosi védett érték ■ Kerületi védett érték ■ Helyi védelemre javasolt épület ■ Helyi védett településrész 	<ul style="list-style-type: none"> ■ Régiószerinti értéktel terület ■ Műemlék tartási sáv ■ Nagynyomású/ nagy-köznyomású gázvezeték ■ 120 kV-os villamos-energia hálózat ■ Védőtávolság ■ Tervezett jelentős felszíni parcella (P+R) 	<ul style="list-style-type: none"> ■ Meglévő településképi jelentőségű fasor ■ Tervezett településképi jelentőségű fasor ▲ Veszélyes hulladéklerakó ▲ Reaktáltrálandó hulladéklerakó ■ Potenciális talajszennyezés ■ Tűkármentes terület 	<ul style="list-style-type: none"> ■ Erőmű ■ Szennyvíztisztító ■ Műhelyterület ■ Elővárosi lakó- vagy értéktel telkek ■ Védő zöldszalag --- Tervezett belterületi határ --- Tervlap területi hatálya 	<p>EGYÉB ELEMEK</p> <ul style="list-style-type: none"> ■ Köztisztviselési közlekedési területek ■ Lakóterületi közterület ■ Különlétes, beépítésre nem szánt területek ■ Erdőterületek ■ Zöldterületek ■ Kertészgazdasági terület ■ Fővárosi jelentőségű utak (Kőu-2) ■ Fővárosi jelentőségű utak (Kőu-3) ■ Kerületi jelentőségű utak (Kőu-Kőu) ■ Javassolt magánút ■ Kialakított szabályozási vonal ■ Nem szabályozott terület 	<ul style="list-style-type: none"> ■ Budapesti Repülőtérre vezető út fejlesztésével érintett terület ■ Tanulmányterv alapján beépíthető terület ■ Barmenés terület ■ Bontandó épület ■ Jelentős kondicionáló közterületi zöldfelület 	<p>ALAPTÉRKEPI ELEMEK</p> <ul style="list-style-type: none"> ■ Telekhatár ■ Épületek --- Kerületi közigazgatási határa --- Belterület határa <p>BUDAPEST FŐVÁROS XVII. KERÜLET KERÜLETI ÉPÍTÉSI SZABÁLYZATA (RP18 KÉSZ)</p> <p>- SZABÁLYOZÁSI TERV LAP -</p> <p>A - /2022 (...) sz. önkormányzati rendelet módosítása</p> <table border="1"> <tr> <td>TERVEZŐK</td> <td>Aczél Gábor</td> <td>TT-01-0057</td> <td rowspan="2">Részletnév</td> </tr> <tr> <td>Várospostamester</td> <td>Schöld Dorottya</td> <td>TT-13-1480</td> </tr> <tr> <td>Készítők</td> <td>Macsinszky Róbert</td> <td>KÉ-K, T/0 13-1017</td> <td rowspan="2">SZT</td> </tr> <tr> <td>Zöldfelület</td> <td>Auer János</td> <td>K, TR 01-5003</td> </tr> <tr> <td>Növények</td> <td>Banczár Zoltán</td> <td>TV-LTE-3, TH-F 03-2456</td> <td>17</td> </tr> </table> <p>Készült az állam alapdokumentum felhasználásával.</p> <p>Méret: M 1:4000 Dátum: 2022.02.</p>	TERVEZŐK	Aczél Gábor	TT-01-0057	Részletnév	Várospostamester	Schöld Dorottya	TT-13-1480	Készítők	Macsinszky Róbert	KÉ-K, T/0 13-1017	SZT	Zöldfelület	Auer János	K, TR 01-5003	Növények	Banczár Zoltán	TV-LTE-3, TH-F 03-2456	17
TERVEZŐK	Aczél Gábor	TT-01-0057	Részletnév																						
Várospostamester	Schöld Dorottya	TT-13-1480																							
Készítők	Macsinszky Róbert	KÉ-K, T/0 13-1017	SZT																						
Zöldfelület	Auer János	K, TR 01-5003																							
Növények	Banczár Zoltán	TV-LTE-3, TH-F 03-2456	17																						



<p>SZABÁLYOZÁS ALAPELEMEI</p> <ul style="list-style-type: none"> Szabályozási vonal Méretezés Övezethatár <p>MÁSODLAGOS ELEMEK</p> <ul style="list-style-type: none"> Építési hely Építési vonal Megszüntetési jel 	<p>VEDELEM, KORLÁTOZÁS KÖTELEZETTSÉG</p> <ul style="list-style-type: none"> Műemlék telke Fővárosi védett érték Kerületi védett érték Helyi védelemre javasolt épület Helyi védett településrész 	<ul style="list-style-type: none"> Régiészeti értéktelő terület Műemlékbarátiasáv Nagyonnyomású/ nagy-köznyomású gázvezetékek 120 kV-os villamos-energia hálózat Védőtávolság Tervezett jelentős felszíni parcella (P+R) 	<ul style="list-style-type: none"> Meglévő településképi jelentőségű fasor Tervezett településképi jelentőségű fasor Veszélyes hulladéklerakó Rehabilitálandó hulladéklerakó Potenciális talajszennyezés Tűkárvesztési terület 	<ul style="list-style-type: none"> Erőmű Szennyvíztisztító Műhelykocsitartó terület Elővárosi jellegű ingatlanok Védő zöldsáv Tervezett belterület határa Tervlap területi hatálya 	<p>EGYÉB ELEMEK</p> <ul style="list-style-type: none"> Köztisztviselési közlekedési területek Lakónegyeli közterület Különleges, beépítésre nem szánt területek Erdőterületek Zöldterületek Kertész-mezőgazdasági terület Fővárosi jelentőségű utak (Köu-2) Kerületi jelentőségű utak (Köu-3) Fővárosi jelentőségű utak (Köu-Köu) Javasolt magünet Kialakított szabályozási vonal Nem szabályozott terület 	<ul style="list-style-type: none"> BUD Nemzetbiztonsági Repülőtérre vezető út fejlesztésével érintett terület Tanulmányterv alapján beépíthető terület Barnamezős területek Bontandó épület Jelentős kondicionáló közterületi zöldfelület 	<p>ALAPTERVEKÉPI ELEMEK</p> <ul style="list-style-type: none"> Telekhatár Épületek Kerületi közigazgatási határa Belterület határa 	<p>BUDAPEST FŐVÁROS XVII. KERÜLET KERÜLETI ÉPÍTÉSI SZABÁLYZATA (BP18 KÉSZ)</p> <p>A. / 2022. (...) sz. önkormányzati rendelet módosítása</p> <table border="1"> <tr> <td>TERVEZŐNK Városépítéssel</td> <td>Aczél Gábor Schöld Dorottya</td> <td>TF-01-0057 TF-13-1680</td> <td>Részvétel</td> </tr> <tr> <td>Készítők Zöldterület Részvétel</td> <td>Macsiska Réka Auer János Bancsó Zsolt</td> <td>KE-K. T/0 13-1017 K. TR. 01-5003 TV-ÉTE-3. TR-4 03-2456</td> <td>Méret: M:1:4000 Dátum: 2022.02.</td> </tr> </table> <p>Készített az állam alapdokumentum alapján.</p>	TERVEZŐNK Városépítéssel	Aczél Gábor Schöld Dorottya	TF-01-0057 TF-13-1680	Részvétel	Készítők Zöldterület Részvétel	Macsiska Réka Auer János Bancsó Zsolt	KE-K. T/0 13-1017 K. TR. 01-5003 TV-ÉTE-3. TR-4 03-2456	Méret: M:1:4000 Dátum: 2022.02.
TERVEZŐNK Városépítéssel	Aczél Gábor Schöld Dorottya	TF-01-0057 TF-13-1680	Részvétel													
Készítők Zöldterület Részvétel	Macsiska Réka Auer János Bancsó Zsolt	KE-K. T/0 13-1017 K. TR. 01-5003 TV-ÉTE-3. TR-4 03-2456	Méret: M:1:4000 Dátum: 2022.02.													

4. melléklet az 5/2022. (III.09.) önkormányzati rendelethez

ELŐVÁSÁRLÁSI JOGGAL ÉRINTETT INGATLANOK

	A	B	C
1.	140479	Kisfaludy utca 35/c.	Rendezett településfejlesztés biztosítása, közösségi célú – sport – és oktatási intézmények és ezeket kiszolgáló funkciók elhelyezése
2.	140480	Kisfaludy utca 35/b.	Rendezett településfejlesztés biztosítása, közösségi célú – sport – és oktatási intézmények és ezeket kiszolgáló funkciók elhelyezése
3.	140481	Kisfaludy utca 35/a.	Rendezett településfejlesztés biztosítása, közösségi célú – sport – és oktatási intézmények és ezeket kiszolgáló funkciók elhelyezése
4.	140484	Kisfaludy utca 36/b.	Rendezett településfejlesztés biztosítása, közösségi célú – sport – és oktatási intézmények és ezeket kiszolgáló funkciók elhelyezése
5.	140485	Kisfaludy utca 36/a.	Rendezett településfejlesztés biztosítása, közösségi célú – sport – és oktatási intézmények és ezeket kiszolgáló funkciók elhelyezése
6.	140486	Vezér utca 54.	Rendezett településfejlesztés biztosítása, közösségi célú – sport – és oktatási intézmények és ezeket kiszolgáló funkciók elhelyezése
7.	140487	Vezér utca 52.	Rendezett településfejlesztés biztosítása, közösségi célú – sport – és oktatási intézmények és ezeket kiszolgáló funkciók elhelyezése
8.	140488	Vezér utca 50.	Rendezett településfejlesztés biztosítása, közösségi célú – sport – és oktatási intézmények és ezeket kiszolgáló funkciók elhelyezése
9.	140489	Vezér utca 48.	Rendezett településfejlesztés biztosítása, közösségi célú – sport – és oktatási intézmények és ezeket kiszolgáló funkciók elhelyezése
10.	142818	Nagykőrösi út 50/a.	Rendezett településfejlesztés biztosítása, városrészközpont kialakítása és a tömb rehabilitálása
11.	143153	Igric utca	Rendezett településfejlesztés biztosítása, környezetbe illeszkedő épített környezet fejlesztése és tömb rehabilitáció
12.	144319	Vasút utca 51-54.	Rendezett településfejlesztés biztosítása, városrészközpont kialakítása és a tömb rehabilitálása
13.	145200	Péterhalmi út 8.	Rendezett településfejlesztés biztosítása, épített környezet értékeinek megóvása, közösségi célú terület felhasználás
14.	147100	Üllői út menti terület	Rendezett településfejlesztés biztosítása, közösségi, városközponti szerepkör
15.	147101	Üllői út menti terület	Rendezett településfejlesztés biztosítása, közösségi, városközponti szerepkör
16.	147102	Üllői út menti terület	Rendezett településfejlesztés biztosítása, közösségi, városközponti szerepkör
17.	147106	Üllői út menti terület	Rendezett településfejlesztés biztosítása, közösségi, városközponti szerepkör
18.	147107	Üllői út menti terület	Rendezett településfejlesztés biztosítása, közösségi, városközponti szerepkör
19.	147108	Üllői út menti terület	Rendezett településfejlesztés biztosítása, közösségi, városközponti szerepkör

20.	147109	Üllői út menti terület	Rendezett településfejlesztés biztosítása, közösségi, városközponti szerepkör
21.	147110	Üllői út menti terület	Rendezett településfejlesztés biztosítása, közösségi, városközponti szerepkör
22.	147112	Üllői út menti terület	Rendezett településfejlesztés biztosítása, közösségi, városközponti szerepkör
23.	147113	Üllői út menti terület	Rendezett településfejlesztés biztosítása, közösségi, városközponti szerepkör
24.	147114	Üllői út menti terület	Rendezett településfejlesztés biztosítása, közösségi, városközponti szerepkör
25.	147115	Üllői út menti terület	Rendezett településfejlesztés biztosítása, közösségi, városközponti szerepkör
26.	147116	Üllői út menti terület	Rendezett településfejlesztés biztosítása, közösségi, városközponti szerepkör
27.	147117	Üllői út menti terület	Rendezett településfejlesztés biztosítása, közösségi, városközponti szerepkör
28.	147183	Üllői út menti terület	Rendezett településfejlesztés biztosítása, közösségi, városközponti szerepkör
29.	147184	Üllői út menti terület	Rendezett településfejlesztés biztosítása, közösségi, városközponti szerepkör
30.	147185	Üllői út menti terület	Rendezett településfejlesztés biztosítása, közösségi, városközponti szerepkör
31.	147186	Üllői út menti terület	Rendezett településfejlesztés biztosítása, közösségi, városközponti szerepkör
32.	147187	Üllői út menti terület	Rendezett településfejlesztés biztosítása, közösségi, városközponti szerepkör
33.	147188	Üllői út menti terület	Rendezett településfejlesztés biztosítása, közösségi, városközponti szerepkör
34.	147189	Üllői út menti terület	Rendezett településfejlesztés biztosítása, közösségi, városközponti szerepkör
35.	147492	Üllői út menti terület	Rendezett településfejlesztés biztosítása, közösségi, városközponti szerepkör
36.	147498	Üllői út menti terület	Rendezett településfejlesztés biztosítása, közösségi, városközponti szerepkör
37.	147499	Üllői út menti terület	Rendezett településfejlesztés biztosítása, közösségi, városközponti szerepkör
38.	147500	Üllői út menti terület	Rendezett településfejlesztés biztosítása, közösségi, városközponti szerepkör
39.	147503	Üllői út menti terület	Rendezett településfejlesztés biztosítása, közösségi, városközponti szerepkör
40.	147505	Üllői út menti terület	Rendezett településfejlesztés biztosítása, közösségi, városközponti szerepkör

41.	147506	Üllői út menti terület	Rendezett településfejlesztés biztosítása, közösségi, városközponti szerepkör
42.	147509	Üllői út menti terület	Rendezett településfejlesztés biztosítása, közösségi, városközponti szerepkör
43.	147510	Üllői út menti terület	Rendezett településfejlesztés biztosítása, közösségi, városközponti szerepkör
44.	148301	Üllői út menti terület	Rendezett településfejlesztés biztosítása, közösségi, városközponti szerepkör
45.	148304	Üllői út menti terület	Rendezett településfejlesztés biztosítása, közösségi, városközponti szerepkör
46.	148305	Üllői út menti terület	Rendezett településfejlesztés biztosítása, közösségi, városközponti szerepkör
47.	148308	Üllői út menti terület	Rendezett településfejlesztés biztosítása, közösségi, városközponti szerepkör
48.	148309	Üllői út menti terület	Rendezett településfejlesztés biztosítása, közösségi, városközponti szerepkör
49.	148312	Üllői út menti terület	Rendezett településfejlesztés biztosítása, közösségi, városközponti szerepkör
50.	148339	Üllői út menti terület	Rendezett településfejlesztés biztosítása, közösségi, városközponti szerepkör
51.	148340	Üllői út menti terület	Rendezett településfejlesztés biztosítása, közösségi, városközponti szerepkör
52.	148408	Üllői út menti terület	Rendezett településfejlesztés biztosítása, közösségi, városközponti szerepkör
53.	148410	Üllői út menti terület	Rendezett településfejlesztés biztosítása, közösségi, városközponti szerepkör
54.	148411	Üllői út menti terület	Rendezett településfejlesztés biztosítása, közösségi, városközponti szerepkör
55.	148414	Üllői út menti terület	Rendezett településfejlesztés biztosítása, közösségi, városközponti szerepkör
56.	148417	Üllői út menti terület	Rendezett településfejlesztés biztosítása, közösségi, városközponti szerepkör
57.	148418	Üllői út menti terület	Rendezett településfejlesztés biztosítása, közösségi, városközponti szerepkör
58.	148421	Üllői út menti terület	Rendezett településfejlesztés biztosítása, közösségi, városközponti szerepkör
59.	148422	Üllői út menti terület	Rendezett településfejlesztés biztosítása, közösségi, városközponti szerepkör
60.	148425	Üllői út menti terület	Rendezett településfejlesztés biztosítása, közösségi, városközponti szerepkör
61.	148428	Üllői út menti terület	Rendezett településfejlesztés biztosítása, közösségi, városközponti szerepkör

62.	148431	Üllői út menti terület	Rendezett településfejlesztés biztosítása, közösségi, városközponti szerepkör
63.	148432	Üllői út menti terület	Rendezett településfejlesztés biztosítása, közösségi, városközponti szerepkör
64.	148435	Üllői út menti terület	Rendezett településfejlesztés biztosítása, közösségi, városközponti szerepkör
65.	149155	Üllői út menti terület	Rendezett településfejlesztés biztosítása, közösségi, városközponti szerepkör
66.	149509	Üllői út menti terület	Rendezett településfejlesztés biztosítása, közösségi, városközponti szerepkör
67.	149510	Üllői út menti terület	Rendezett településfejlesztés biztosítása, közösségi, városközponti szerepkör
68.	149515	Üllői út menti terület	Rendezett településfejlesztés biztosítása, közösségi, városközponti szerepkör
69.	149516	Üllői út menti terület	Rendezett településfejlesztés biztosítása, közösségi, városközponti szerepkör
70.	149519	Üllői út menti terület	Rendezett településfejlesztés biztosítása, közösségi, városközponti szerepkör
71.	149520	Üllői út menti terület	Rendezett településfejlesztés biztosítása, közösségi, városközponti szerepkör
72.	149523	Üllői út menti terület	Rendezett településfejlesztés biztosítása, közösségi, városközponti szerepkör
73.	149524	Üllői út menti terület	Rendezett településfejlesztés biztosítása, közösségi, városközponti szerepkör
74.	149527	Üllői út menti terület	Rendezett településfejlesztés biztosítása, közösségi, városközponti szerepkör
75.	149531	Üllői út menti terület	Rendezett településfejlesztés biztosítása, közösségi, városközponti szerepkör
76.	149532	Üllői út menti terület	Rendezett településfejlesztés biztosítása, közösségi, városközponti szerepkör
77.	149535	Üllői út menti terület	Rendezett településfejlesztés biztosítása, közösségi, városközponti szerepkör
78.	149536	Üllői út menti terület	Rendezett településfejlesztés biztosítása, közösségi, városközponti szerepkör
79.	149540	Üllői út menti terület	Rendezett településfejlesztés biztosítása, közösségi, városközponti szerepkör
80.	149541	Üllői út menti terület	Rendezett településfejlesztés biztosítása, közösségi, városközponti szerepkör
81.	149545	Üllői út menti terület	Rendezett településfejlesztés biztosítása, közösségi, városközponti szerepkör
82.	149548	Üllői út menti terület	Rendezett településfejlesztés biztosítása, közösségi, városközponti szerepkör

83.	149549	Üllői út menti terület	Rendezett településfejlődés biztosítása, közösségi, városközponti szerepkör
84.	149554	Üllői út menti terület	Rendezett településfejlődés biztosítása, közösségi, városközponti szerepkör
85.	149556	Üllői út menti terület	Rendezett településfejlődés biztosítása, közösségi, városközponti szerepkör
86.	149562	Üllői út menti terület	Rendezett településfejlődés biztosítása, közösségi, városközponti szerepkör
87.	149563	Üllői út menti terület	Rendezett településfejlődés biztosítása, közösségi, városközponti szerepkör
88.	149565	Üllői út menti terület	Rendezett településfejlődés biztosítása, közösségi, városközponti szerepkör
89.	149566	Üllői út menti terület	Rendezett településfejlődés biztosítása, közösségi, városközponti szerepkör
90.	149569	Üllői út menti terület	Rendezett településfejlődés biztosítása, közösségi, városközponti szerepkör
91.	149570	Üllői út menti terület	Rendezett településfejlődés biztosítása, közösségi, városközponti szerepkör
92.	149573	Üllői út menti terület	Rendezett településfejlődés biztosítása, közösségi, városközponti szerepkör
93.	149577	Üllői út menti terület	Rendezett településfejlődés biztosítása, közösségi, városközponti szerepkör
94.	149578	Üllői út menti terület	Rendezett településfejlődés biztosítása, közösségi, városközponti szerepkör
95.	149583	Üllői út menti terület	Rendezett településfejlődés biztosítása, közösségi, városközponti szerepkör
96.	149584	Üllői út menti terület	Rendezett településfejlődés biztosítása, közösségi, városközponti szerepkör
97.	149588	Üllői út menti terület	Rendezett településfejlődés biztosítása, közösségi, városközponti szerepkör
98.	149593	Üllői út menti terület	Rendezett településfejlődés biztosítása, közösségi, városközponti szerepkör
99.	149594	Üllői út menti terület	Rendezett településfejlődés biztosítása, közösségi, városközponti szerepkör
100.	149885	Üllői út menti terület	Rendezett településfejlődés biztosítása, közösségi, városközponti szerepkör
101.	149887	Üllői út menti terület	Rendezett településfejlődés biztosítása, közösségi, városközponti szerepkör
102.	149891	Üllői út menti terület	Rendezett településfejlődés biztosítása, közösségi, városközponti szerepkör
103.	149892	Üllői út menti terület	Rendezett településfejlődés biztosítása, közösségi, városközponti szerepkör

104.	149897	Üllői út menti terület	Rendezett településfejlesztés biztosítása, közösségi, városközponti szerepkör
105.	149900	Üllői út menti terület	Rendezett településfejlesztés biztosítása, közösségi, városközponti szerepkör
106.	149904	Üllői út menti terület	Rendezett településfejlesztés biztosítása, közösségi, városközponti szerepkör
107.	149905	Üllői út menti terület	Rendezett településfejlesztés biztosítása, közösségi, városközponti szerepkör
108.	149906	Üllői út menti terület	Rendezett településfejlesztés biztosítása, közösségi, városközponti szerepkör
109.	149915	Üllői út menti terület	Rendezett településfejlesztés biztosítása, közösségi, városközponti szerepkör
110.	149922	Üllői út menti terület	Rendezett településfejlesztés biztosítása, közösségi, városközponti szerepkör
111.	149924	Üllői út menti terület	Rendezett településfejlesztés biztosítása, közösségi, városközponti szerepkör
112.	149931	Üllői út menti terület	Rendezett településfejlesztés biztosítása, közösségi, városközponti szerepkör
113.	149932	Üllői út menti terület	Rendezett településfejlesztés biztosítása, közösségi, városközponti szerepkör
114.	149935	Üllői út menti terület	Rendezett településfejlesztés biztosítása, közösségi, városközponti szerepkör
115.	149936	Üllői út menti terület	Rendezett településfejlesztés biztosítása, közösségi, városközponti szerepkör
116.	149939	Üllői út menti terület	Rendezett településfejlesztés biztosítása, közösségi, városközponti szerepkör
117.	149941	Üllői út menti terület	Rendezett településfejlesztés biztosítása, közösségi, városközponti szerepkör
118.	149945	Üllői út menti terület	Rendezett településfejlesztés biztosítása, közösségi, városközponti szerepkör
119.	150231	Margó Tivadar utca	Rendezett településfejlesztés biztosítása, Bókay kert rekreációs célú hasznosításának erősítése és a helytörténeti múzeumnak helyet adó villaépület kiszabadítása, környezetének megfelelő rendezése
120.	150232	Margó Tivadar utca	Rendezett településfejlesztés biztosítása, Bókay kert rekreációs célú hasznosításának erősítése és a helytörténeti múzeumnak helyet adó villaépület kiszabadítása, környezetének megfelelő rendezése
121.	150233	Margó Tivadar utca	Rendezett településfejlesztés biztosítása, Bókay kert rekreációs célú hasznosításának erősítése és a helytörténeti múzeumnak helyet adó villaépület kiszabadítása, környezetének megfelelő rendezése
122.	150772	Üllői út menti terület	Rendezett településfejlesztés biztosítása, közösségi, városközponti szerepkör
123.	150777	Üllői út menti terület	Rendezett településfejlesztés biztosítása, közösségi, városközponti szerepkör

124.	150778	Üllői út menti terület	Rendezett településfejlesztés biztosítása, közösségi, városközponti szerepkör
125.	150782	Üllői út menti terület	Rendezett településfejlesztés biztosítása, közösségi, városközponti szerepkör
126.	150786	Üllői út menti terület	Rendezett településfejlesztés biztosítása, közösségi, városközponti szerepkör
127.	150788	Üllői út menti terület	Rendezett településfejlesztés biztosítása, közösségi, városközponti szerepkör
128.	150790	Üllői út menti terület	Rendezett településfejlesztés biztosítása, közösségi, városközponti szerepkör
129.	150791	Üllői út menti terület	Rendezett településfejlesztés biztosítása, közösségi, városközponti szerepkör
130.	150794	Üllői út menti terület	Rendezett településfejlesztés biztosítása, közösségi, városközponti szerepkör
131.	150795	Üllői út menti terület	Rendezett településfejlesztés biztosítása, közösségi, városközponti szerepkör
132.	150797	Üllői út menti terület	Rendezett településfejlesztés biztosítása, közösségi, városközponti szerepkör
133.	150798	Üllői út menti terület	Rendezett településfejlesztés biztosítása, közösségi, városközponti szerepkör
134.	150807	Üllői út menti terület	Rendezett településfejlesztés biztosítása, közösségi, városközponti szerepkör
135.	150815	Üllői út menti terület	Rendezett településfejlesztés biztosítása, közösségi, városközponti szerepkör
136.	150822	Üllői út menti terület	Rendezett településfejlesztés biztosítása, közösségi, városközponti szerepkör
137.	150826	Üllői út menti terület	Rendezett településfejlesztés biztosítása, közösségi, városközponti szerepkör
138.	150827	Üllői út menti terület	Rendezett településfejlesztés biztosítása, közösségi, városközponti szerepkör
139.	150831	Üllői út menti terület	Rendezett településfejlesztés biztosítása, közösségi, városközponti szerepkör
140.	150843	Üllői út menti terület	Rendezett településfejlesztés biztosítása, közösségi, városközponti szerepkör
141.	150844	Üllői út menti terület	Rendezett településfejlesztés biztosítása, közösségi, városközponti szerepkör
142.	150847	Üllői út menti terület	Rendezett településfejlesztés biztosítása, közösségi, városközponti szerepkör
143.	150848	Üllői út menti terület	Rendezett településfejlesztés biztosítása, közösségi, városközponti szerepkör
144.	150849	Üllői út menti terület	Rendezett településfejlesztés biztosítása, közösségi, városközponti szerepkör

145.	150850	Üllői út menti terület	Rendezett településfejlesztés biztosítása, közösségi, városközponti szerepkör
146.	150853	Üllői út menti terület	Rendezett településfejlesztés biztosítása, közösségi, városközponti szerepkör
147.	150854	Üllői út menti terület	Rendezett településfejlesztés biztosítása, közösségi, városközponti szerepkör
148.	150861	Üllői út menti terület	Rendezett településfejlesztés biztosítása, közösségi, városközponti szerepkör
149.	150862	Üllői út menti terület	Rendezett településfejlesztés biztosítása, közösségi, városközponti szerepkör
150.	150865	Üllői út menti terület	Rendezett településfejlesztés biztosítása, közösségi, városközponti szerepkör
151.	150866	Üllői út menti terület	Rendezett településfejlesztés biztosítása, közösségi, városközponti szerepkör
152.	150869	Üllői út menti terület	Rendezett településfejlesztés biztosítása, közösségi, városközponti szerepkör
153.	150870	Üllői út menti terület	Rendezett településfejlesztés biztosítása, közösségi, városközponti szerepkör
154.	150884	Üllői út menti terület	Rendezett településfejlesztés biztosítása, közösségi, városközponti szerepkör
155.	150885	Üllői út menti terület	Rendezett településfejlesztés biztosítása, közösségi, városközponti szerepkör
156.	150896	Üllői út menti terület	Rendezett településfejlesztés biztosítása, közösségi, városközponti szerepkör
157.	151844	Hengersor utcai terület	Rendezett településfejlesztés biztosítása, épített környezet értékeinek megóvása, tömb rehabilitáció
158.	151854	Hengersor utcai terület	Rendezett településfejlesztés biztosítása, épített környezet értékeinek megóvása, tömb rehabilitáció
159.	151855	Hengersor utcai terület	Rendezett településfejlesztés biztosítása, épített környezet értékeinek megóvása, tömb rehabilitáció
160.	151856	Hengersor utcai terület	Rendezett településfejlesztés biztosítása, épített környezet értékeinek megóvása, tömb rehabilitáció
161.	151857	Hengersor utcai terület	Rendezett településfejlesztés biztosítása, épített környezet értékeinek megóvása, tömb rehabilitáció
162.	151862	Hengersor utcai terület	Rendezett településfejlesztés biztosítása, épített környezet értékeinek megóvása, tömb rehabilitáció
163.	151863	Hengersor utcai terület	Rendezett településfejlesztés biztosítása, épített környezet értékeinek megóvása, tömb rehabilitáció
164.	151864	Hengersor utcai terület	Rendezett településfejlesztés biztosítása, épített környezet értékeinek megóvása, tömb rehabilitáció
165.	151865	Hengersor utcai terület	Rendezett településfejlesztés biztosítása, épített környezet értékeinek megóvása, tömb rehabilitáció

187.	151906	Hengersor utcai terület	Rendezett településfejlődés biztosítása, épített környezet értékeinek megóvása, tömb rehabilitáció
188.	151907	Hengersor utcai terület	Rendezett településfejlődés biztosítása, épített környezet értékeinek megóvása, tömb rehabilitáció
189.	151908	Hengersor utcai terület	Rendezett településfejlődés biztosítása, épített környezet értékeinek megóvása, tömb rehabilitáció
190.	151909	Hengersor utcai terület	Rendezett településfejlődés biztosítása, épített környezet értékeinek megóvása, tömb rehabilitáció
191.	151910	Hengersor utcai terület	Rendezett településfejlődés biztosítása, épített környezet értékeinek megóvása, tömb rehabilitáció
192.	151912	Hengersor utcai terület	Rendezett településfejlődés biztosítása, épített környezet értékeinek megóvása, tömb rehabilitáció
193.	151913	Hengersor utcai terület	Rendezett településfejlődés biztosítása, épített környezet értékeinek megóvása, tömb rehabilitáció
194.	151914	Hengersor utcai terület	Rendezett településfejlődés biztosítása, épített környezet értékeinek megóvása, tömb rehabilitáció
195.	151915	Hengersor utcai terület	Rendezett településfejlődés biztosítása, épített környezet értékeinek megóvása, tömb rehabilitáció
196.	151916	Hengersor utcai terület	Rendezett településfejlődés biztosítása, épített környezet értékeinek megóvása, tömb rehabilitáció
197.	151917	Hengersor utcai terület	Rendezett településfejlődés biztosítása, épített környezet értékeinek megóvása, tömb rehabilitáció
198.	151918	Hengersor utcai terület	Rendezett településfejlődés biztosítása, épített környezet értékeinek megóvása, tömb rehabilitáció
199.	151920	Üllői út menti terület	Rendezett településfejlődés biztosítása, közösségi, városközponti szerepkör
200.	151922	Üllői út menti terület	Rendezett településfejlődés biztosítása, közösségi, városközponti szerepkör
201.	151929	Üllői út menti terület	Rendezett településfejlődés biztosítása, közösségi, városközponti szerepkör
202.	151930	Üllői út menti terület	Rendezett településfejlődés biztosítása, közösségi, városközponti szerepkör
203.	151933	Üllői út menti terület	Rendezett településfejlődés biztosítása, közösségi, városközponti szerepkör
204.	151934	Üllői út menti terület	Rendezett településfejlődés biztosítása, közösségi, városközponti szerepkör
205.	151937	Üllői út menti terület	Rendezett településfejlődés biztosítása, közösségi, városközponti szerepkör
206.	152063	Üllői út menti terület	Rendezett településfejlődés biztosítása, közösségi, városközponti szerepkör
207.	152064	Üllői út menti terület	Rendezett településfejlődés biztosítása, közösségi, városközponti szerepkör

208.	152065	Üllői út menti terület	Rendezett településfejlesztés biztosítása, közösségi, városközponti szerepkör
209.	152067	Üllői út menti terület	Rendezett településfejlesztés biztosítása, közösségi, városközponti szerepkör
210.	152068	Üllői út menti terület	Rendezett településfejlesztés biztosítása, közösségi, városközponti szerepkör
211.	152069	Üllői út menti terület	Rendezett településfejlesztés biztosítása, közösségi, városközponti szerepkör
212.	152072	Üllői út menti terület	Rendezett településfejlesztés biztosítása, közösségi, városközponti szerepkör
213.	152166	Üllői út menti terület	Rendezett településfejlesztés biztosítása, közösségi, városközponti szerepkör
214.	152168	Üllői út menti terület	Rendezett településfejlesztés biztosítása, közösségi, városközponti szerepkör
215.	152169	Üllői út menti terület	Rendezett településfejlesztés biztosítása, közösségi, városközponti szerepkör
216.	152318	Üllői út menti terület	Rendezett településfejlesztés biztosítása, közösségi, városközponti szerepkör
217.	152323	Üllői út menti terület	Rendezett településfejlesztés biztosítása, közösségi, városközponti szerepkör
218.	152324	Üllői út menti terület	Rendezett településfejlesztés biztosítása, közösségi, városközponti szerepkör
219.	152327	Üllői út menti terület	Rendezett településfejlesztés biztosítása, közösségi, városközponti szerepkör
220.	152328	Üllői út menti terület	Rendezett településfejlesztés biztosítása, közösségi, városközponti szerepkör
221.	152331	Üllői út menti terület	Rendezett településfejlesztés biztosítása, közösségi, városközponti szerepkör
222.	152335	Üllői út menti terület	Rendezett településfejlesztés biztosítása, közösségi, városközponti szerepkör
223.	152336	Üllői út menti terület	Rendezett településfejlesztés biztosítása, közösségi, városközponti szerepkör
224.	152340	Üllői út menti terület	Rendezett településfejlesztés biztosítása, közösségi, városközponti szerepkör
225.	152345	Üllői út menti terület	Rendezett településfejlesztés biztosítása, közösségi, városközponti szerepkör
226.	152346	Üllői út menti terület	Rendezett településfejlesztés biztosítása, közösségi, városközponti szerepkör
227.	152350	Üllői út menti terület	Rendezett településfejlesztés biztosítása, közösségi, városközponti szerepkör
228.	152353	Üllői út menti terület	Rendezett településfejlesztés biztosítása, közösségi, városközponti szerepkör

229.	152354	Üllői út menti terület	Rendezett településfejlődés biztosítása, közösségi, városközponti szerepkör
230.	152357	Üllői út menti terület	Rendezett településfejlődés biztosítása, közösségi, városközponti szerepkör
231.	152359	Üllői út menti terület	Rendezett településfejlődés biztosítása, közösségi, városközponti szerepkör
232.	152362	Üllői út menti terület	Rendezett településfejlődés biztosítása, közösségi, városközponti szerepkör
233.	152363	Üllői út menti terület	Rendezett településfejlődés biztosítása, közösségi, városközponti szerepkör
234.	152366	Üllői út menti terület	Rendezett településfejlődés biztosítása, közösségi, városközponti szerepkör
235.	152367	Üllői út menti terület	Rendezett településfejlődés biztosítása, közösségi, városközponti szerepkör
236.	152370	Üllői út menti terület	Rendezett településfejlődés biztosítása, közösségi, városközponti szerepkör
237.	152371	Üllői út menti terület	Rendezett településfejlődés biztosítása, közösségi, városközponti szerepkör
238.	152374	Üllői út menti terület	Rendezett településfejlődés biztosítása, közösségi, városközponti szerepkör
239.	152376	Üllői út menti terület	Rendezett településfejlődés biztosítása, közösségi, városközponti szerepkör
240.	152377	Üllői út menti terület	Rendezett településfejlődés biztosítása, közösségi, városközponti szerepkör
241.	152379	Üllői út menti terület	Rendezett településfejlődés biztosítása, közösségi, városközponti szerepkör
242.	152380	Üllői út menti terület	Rendezett településfejlődés biztosítása, közösségi, városközponti szerepkör
243.	152403	Üllői út menti terület	Rendezett településfejlődés biztosítása, közösségi, városközponti szerepkör
244.	152407	Üllői út menti terület	Rendezett településfejlődés biztosítása, közösségi, városközponti szerepkör
245.	152408	Üllői út menti terület	Rendezett településfejlődés biztosítása, közösségi, városközponti szerepkör
246.	152434	Üllői út menti terület	Rendezett településfejlődés biztosítása, közösségi, városközponti szerepkör
247.	152435	Üllői út menti terület	Rendezett településfejlődés biztosítása, közösségi, városközponti szerepkör
248.	152437	Üllői út menti terület, Csipkegyár	Rendezett településfejlődés biztosítása, épített értékek megóvása, közösségi, városközponti szerepkör
249.	152438	Üllői út menti terület, Csipkegyár	Rendezett településfejlődés biztosítása, épített értékek megóvása, közösségi, városközponti szerepkör

250.	152444	Üllői út menti terület	Rendezett településfejlesztés biztosítása, közösségi, városközponti szerepkör
251.	152626	Fáy u., volt Kistex gyár	Rendezett településfejlesztés biztosítása, épített környezet értékeinek megóvása, tömb rehabilitáció
252.	152627	Fáy u., volt Kistex gyár	Rendezett településfejlesztés biztosítása, épített környezet értékeinek megóvása, tömb rehabilitáció
253.	152630	Fáy u., volt Kistex gyár	Rendezett településfejlesztés biztosítása, épített környezet értékeinek megóvása, tömb rehabilitáció
254.	152631	Fáy u., volt Kistex gyár	Rendezett településfejlesztés biztosítása, épített környezet értékeinek megóvása, tömb rehabilitáció
255.	152634	Fáy u., volt Kistex gyár	Rendezett településfejlesztés biztosítása, épített környezet értékeinek megóvása, tömb rehabilitáció
256.	152650	Lakatos út menti terület	Rendezett településfejlesztés biztosítása, épített környezet értékeinek megóvása, közösségi célú terület felhasználás
257.	152837	Alpár utca	Rendezett településfejlesztés biztosítása, épített környezet értékeinek megóvása, tömb rehabilitáció, közösségi célú terület felhasználás
258.	154418	Ferihegyi Repülőtérre vezető út menti terület	Rendezett településfejlesztés biztosítása, épített környezet értékeinek megóvása, tömb rehabilitáció, közösségi, közlekedési célú terület felhasználás
259.	154419	Ferihegyi Repülőtérre vezető út menti terület	Rendezett településfejlesztés biztosítása, épített környezet értékeinek megóvása, tömb rehabilitáció, közösségi, közlekedési célú terület felhasználás
260.	154420	Ferihegyi Repülőtérre vezető út menti terület	Rendezett településfejlesztés biztosítása, épített környezet értékeinek megóvása, tömb rehabilitáció, közösségi, közlekedési célú terület felhasználás
261.	154421	Ferihegyi Repülőtérre vezető út menti terület	Rendezett településfejlesztés biztosítása, épített környezet értékeinek megóvása, tömb rehabilitáció, közösségi, közlekedési célú terület felhasználás
262.	154422	Ferihegyi Repülőtérre vezető út menti terület	Rendezett településfejlesztés biztosítása, épített környezet értékeinek megóvása, tömb rehabilitáció, közösségi, közlekedési célú terület felhasználás
263.	154423	Ferihegyi Repülőtérre vezető út menti terület	Rendezett településfejlesztés biztosítása, épített környezet értékeinek megóvása, tömb rehabilitáció, közösségi, közlekedési célú terület felhasználás
264.	154424	Ferihegyi Repülőtérre vezető út menti terület	Rendezett településfejlesztés biztosítása, épített környezet értékeinek megóvása, tömb rehabilitáció, közösségi, közlekedési célú terület felhasználás
265.	154425	Ferihegyi Repülőtérre vezető út menti terület	Rendezett településfejlesztés biztosítása, épített környezet értékeinek megóvása, tömb rehabilitáció, közösségi, közlekedési célú terület felhasználás
266.	154426	Ferihegyi Repülőtérre vezető út menti terület	Rendezett településfejlesztés biztosítása, épített környezet értékeinek megóvása, tömb rehabilitáció, közösségi, közlekedési célú terület felhasználás

283.	154453	Lakatos út menti terület	Rendezett településfejlesztés biztosítása, tömb rehabilitáció, közösségi, közlekedési célú terület felhasználás
284.	154455	Lakatos út menti terület	Rendezett településfejlesztés biztosítása, tömb rehabilitáció, közösségi, közlekedési célú terület felhasználás
285.	155143	Üllői út menti terület	Rendezett településfejlesztés biztosítása, közösségi, városközponti szerepkör
286.	155144	Üllői út menti terület	Rendezett településfejlesztés biztosítása, közösségi, városközponti szerepkör
287.	155148	Üllői út menti terület	Rendezett településfejlesztés biztosítása, közösségi, városközponti szerepkör
288.	155285	Üllői út menti terület	Rendezett településfejlesztés biztosítása, közösségi, városközponti szerepkör
289.	155435	Balassa utca 1.	Rendezett településfejlesztés biztosítása, közösségi, városközponti szerepkör
290.	155439	Balassa utca 5.	Rendezett településfejlesztés biztosítása, közösségi, városközponti szerepkör
291.	155440	Balassa utca 7.	Rendezett településfejlesztés biztosítása, közösségi, városközponti szerepkör
292.	155442	Üllői út 432.	Rendezett településfejlesztés biztosítása, közösségi, városközponti szerepkör
293.	155443	Balassa utca 9.	Rendezett településfejlesztés biztosítása, közösségi, városközponti szerepkör
294.	155444	Balassa utca 11.	Rendezett településfejlesztés biztosítása, közösségi, városközponti szerepkör
295.	155457	Üllői út menti terület	Rendezett településfejlesztés biztosítása, közösségi, városközponti szerepkör
296.	155458	Üllői út menti terület	Rendezett településfejlesztés biztosítása, közösségi, városközponti szerepkör
297.	155459	Üllői út menti terület	Rendezett településfejlesztés biztosítása, közösségi, városközponti szerepkör
298.	155460	Üllői út menti terület	Rendezett településfejlesztés biztosítása, közösségi, városközponti szerepkör
299.	155650	Üllői út menti terület	Rendezett településfejlesztés biztosítása, közösségi, városközponti szerepkör
300.	155651	Üllői út menti terület	Rendezett településfejlesztés biztosítása, közösségi, városközponti szerepkör
301.	155654	Üllői út menti terület	Rendezett településfejlesztés biztosítása, közösségi, városközponti szerepkör
302.	155655	Üllői út menti terület	Rendezett településfejlesztés biztosítása, közösségi, városközponti szerepkör
303.	155660	Üllői út menti terület	Rendezett településfejlesztés biztosítása, közösségi, városközponti szerepkör

304.	155661	Üllői út menti terület	Rendezett településfejlesztés biztosítása, közösségi, városközponti szerepkör
305.	155662	Üllői út menti terület	Rendezett településfejlesztés biztosítása, közösségi, városközponti szerepkör
306.	155663	Üllői út menti terület	Rendezett településfejlesztés biztosítása, közösségi, városközponti szerepkör
307.	155667	Üllői út menti terület	Rendezett településfejlesztés biztosítása, közösségi, városközponti szerepkör
308.	155668	Üllői út menti terület	Rendezett településfejlesztés biztosítása, közösségi, városközponti szerepkör
309.	155669	Üllői út menti terület	Rendezett településfejlesztés biztosítása, közösségi, városközponti szerepkör
310.	155672	Üllői út menti terület	Rendezett településfejlesztés biztosítása, közösségi, városközponti szerepkör
311.	155677	Üllői út menti terület	Rendezett településfejlesztés biztosítása, közösségi, városközponti szerepkör
312.	155678	Üllői út menti terület	Rendezett településfejlesztés biztosítása, közösségi, városközponti szerepkör
313.	155679	Üllői út menti terület	Rendezett településfejlesztés biztosítása, közösségi, városközponti szerepkör
314.	155680	Üllői út menti terület	Rendezett településfejlesztés biztosítása, közösségi, városközponti szerepkör
315.	155731	Üllői út menti terület	Rendezett településfejlesztés biztosítása, közösségi, városközponti szerepkör
316.	155732	Üllői út menti terület	Rendezett településfejlesztés biztosítása, közösségi, városközponti szerepkör
317.	155733	Üllői út menti terület	Rendezett településfejlesztés biztosítása, közösségi, városközponti szerepkör
318.	155736	Üllői út menti terület	Rendezett településfejlesztés biztosítása, közösségi, városközponti szerepkör
319.	155740	Üllői út menti terület	Rendezett településfejlesztés biztosítása, közösségi, városközponti szerepkör
320.	155741	Üllői út menti terület	Rendezett településfejlesztés biztosítása, közösségi, városközponti szerepkör
321.	155743	Üllői út menti terület	Rendezett településfejlesztés biztosítása, közösségi, városközponti szerepkör
322.	155744	Üllői út menti terület	Rendezett településfejlesztés biztosítása, közösségi, városközponti szerepkör
323.	155747	Üllői út menti terület	Rendezett településfejlesztés biztosítása, közösségi, városközponti szerepkör
324.	155750	Szakály utca	Rendezett településfejlesztés biztosítása, zöldfelületi, rekreációs, sport funkció

325.	156067	Almáskerti erdő	Rendezett településfejlesztés biztosítása, közjóléti, turisztikai vagy gazdasági erdő kialakítása
326.	156068	Almáskerti erdő	Rendezett településfejlesztés biztosítása, közjóléti, turisztikai vagy gazdasági erdő kialakítása
327.	156069	Almáskerti erdő	Rendezett településfejlesztés biztosítása, közjóléti, turisztikai vagy gazdasági erdő kialakítása
328.	156070	Almáskerti erdő	Rendezett településfejlesztés biztosítása, közjóléti, turisztikai vagy gazdasági erdő kialakítása
329.	156071	Almáskerti erdő	Rendezett településfejlesztés biztosítása, közjóléti, turisztikai vagy gazdasági erdő kialakítása
330.	156141	Méta utca menti terület	Rendezett településfejlesztés biztosítása, tömb rehabilitáció, közösségi, közlekedési célú terület felhasználás
331.	156761	Üllői út menti terület	Rendezett településfejlesztés biztosítása, közösségi, városközponti szerepkör
332.	157260	Lajta utca	Rendezett településfejlesztés biztosítása, tömb rehabilitáció, közösségi, közlekedési célú terület felhasználás
333.	157920	Üllői út menti terület	Rendezett településfejlesztés biztosítása, közösségi, városközponti szerepkör
334.	157924	Üllői út menti terület	Rendezett településfejlesztés biztosítása, közösségi, városközponti szerepkör
335.	157925	Üllői út menti terület	Rendezett településfejlesztés biztosítása, közösségi, városközponti szerepkör
336.	157926	Üllői út menti terület	Rendezett településfejlesztés biztosítása, közösségi, városközponti szerepkör
337.	157927	Üllői út menti terület	Rendezett településfejlesztés biztosítása, közösségi, városközponti szerepkör
338.	158032	Üllői út menti terület	Rendezett településfejlesztés biztosítása, közösségi, városközponti szerepkör
339.	158033	Üllői út menti terület	Rendezett településfejlesztés biztosítása, közösségi, városközponti szerepkör
340.	158034	Üllői út menti terület	Rendezett településfejlesztés biztosítása, közösségi, városközponti szerepkör
341.	158035	Üllői út menti terület	Rendezett településfejlesztés biztosítása, közösségi, városközponti szerepkör
342.	158037	Üllői út menti terület	Rendezett településfejlesztés biztosítása, közösségi, városközponti szerepkör
343.	158038	Üllői út menti terület	Rendezett településfejlesztés biztosítása, közösségi, városközponti szerepkör
344.	158039	Üllői út menti terület	Rendezett településfejlesztés biztosítása, közösségi, városközponti szerepkör
345.	158040	Üllői út menti terület	Rendezett településfejlesztés biztosítása, közösségi, városközponti szerepkör

346.	158139	Üllői út menti terület	Rendezett településfejlesztés biztosítása, közösségi, városközponti szerepkör
347.	158140	Üllői út menti terület	Rendezett településfejlesztés biztosítása, közösségi, városközponti szerepkör
348.	158141	Üllői út menti terület	Rendezett településfejlesztés biztosítása, közösségi, városközponti szerepkör
349.	158142	Üllői út menti terület	Rendezett településfejlesztés biztosítása, közösségi, városközponti szerepkör
350.	158143	Üllői út menti terület	Rendezett településfejlesztés biztosítása, közösségi, városközponti szerepkör
351.	158145	Üllői út menti terület	Rendezett településfejlesztés biztosítása, közösségi, városközponti szerepkör
352.	158146	Üllői út menti terület	Rendezett településfejlesztés biztosítása, közösségi, városközponti szerepkör
353.	158147	Üllői út menti terület	Rendezett településfejlesztés biztosítása, közösségi, városközponti szerepkör
354.	158249	Üllői út menti terület	Rendezett településfejlesztés biztosítása, közösségi, városközponti szerepkör
355.	158250	Üllői út menti terület	Rendezett településfejlesztés biztosítása, közösségi, városközponti szerepkör
356.	158251	Üllői út menti terület	Rendezett településfejlesztés biztosítása, közösségi, városközponti szerepkör
357.	158252	Üllői út menti terület	Rendezett településfejlesztés biztosítása, közösségi, városközponti szerepkör
358.	158253	Üllői út menti terület	Rendezett településfejlesztés biztosítása, közösségi, városközponti szerepkör
359.	158255	Üllői út menti terület	Rendezett településfejlesztés biztosítása, közösségi, városközponti szerepkör
360.	158256	Üllői út menti terület	Rendezett településfejlesztés biztosítása, közösségi, városközponti szerepkör
361.	158257	Üllői út menti terület	Rendezett településfejlesztés biztosítása, közösségi, városközponti szerepkör
362.	158259	Üllői út menti terület	Rendezett településfejlesztés biztosítása, közösségi, városközponti szerepkör
363.	158356	Üllői út menti terület	Rendezett településfejlesztés biztosítása, közösségi, városközponti szerepkör
364.	158357	Üllői út menti terület	Rendezett településfejlesztés biztosítása, közösségi, városközponti szerepkör
365.	158358	Üllői út menti terület	Rendezett településfejlesztés biztosítása, közösségi, városközponti szerepkör
366.	158359	Üllői út menti terület	Rendezett településfejlesztés biztosítása, közösségi, városközponti szerepkör

367.	158360	Üllői út menti terület	Rendezett településfejlesztés biztosítása, közösségi, városközponti szerepkör
368.	158363	Üllői út menti terület	Rendezett településfejlesztés biztosítása, közösségi, városközponti szerepkör
369.	158364	Üllői út menti terület	Rendezett településfejlesztés biztosítása, közösségi, városközponti szerepkör
370.	158365	Üllői út menti terület	Rendezett településfejlesztés biztosítása, közösségi, városközponti szerepkör
371.	158463	Üllői út menti terület	Rendezett településfejlesztés biztosítása, közösségi, városközponti szerepkör
372.	158464	Üllői út menti terület	Rendezett településfejlesztés biztosítása, közösségi, városközponti szerepkör
373.	158465	Üllői út menti terület	Rendezett településfejlesztés biztosítása, közösségi, városközponti szerepkör
374.	158466	Üllői út menti terület	Rendezett településfejlesztés biztosítása, közösségi, városközponti szerepkör
375.	158467	Üllői út menti terület	Rendezett településfejlesztés biztosítása, közösségi, városközponti szerepkör
376.	159374	Üllői út menti terület	Rendezett településfejlesztés biztosítása, közösségi, városközponti szerepkör
377.	159375	Üllői út menti terület	Rendezett településfejlesztés biztosítása, közösségi, városközponti szerepkör
378.	159376	Üllői út menti terület	Rendezett településfejlesztés biztosítása, közösségi, városközponti szerepkör
379.	159377	Üllői út menti terület	Rendezett településfejlesztés biztosítása, közösségi, városközponti szerepkör
380.	159378	Üllői út menti terület	Rendezett településfejlesztés biztosítása, közösségi, városközponti szerepkör
381.	159403	Üllői út menti terület	Rendezett településfejlesztés biztosítása, közösségi, városközponti szerepkör
382.	159404	Üllői út menti terület	Rendezett településfejlesztés biztosítása, közösségi, városközponti szerepkör
383.	159405	Üllői út menti terület	Rendezett településfejlesztés biztosítása, közösségi, városközponti szerepkör
384.	159406	Üllői út menti terület	Rendezett településfejlesztés biztosítása, közösségi, városközponti szerepkör
385.	159409	Üllői út menti terület	Rendezett településfejlesztés biztosítása, közösségi, városközponti szerepkör
386.	159410	Üllői út menti terület	Rendezett településfejlesztés biztosítása, közösségi, városközponti szerepkör
387.	159411	Üllői út menti terület	Rendezett településfejlesztés biztosítása, közösségi, városközponti szerepkör

388.	159550	Üllői út menti terület	Rendezett településfejlesztés biztosítása, közösségi, városközponti szerepkör
389.	159551	Üllői út menti terület	Rendezett településfejlesztés biztosítása, közösségi, városközponti szerepkör
390.	159552	Üllői út menti terület	Rendezett településfejlesztés biztosítása, közösségi, városközponti szerepkör
391.	159553	Üllői út menti terület	Rendezett településfejlesztés biztosítása, közösségi, városközponti szerepkör
392.	159555	Üllői út menti terület	Rendezett településfejlesztés biztosítása, közösségi, városközponti szerepkör
393.	159556	Üllői út menti terület	Rendezett településfejlesztés biztosítása, közösségi, városközponti szerepkör
394.	159558	Üllői út menti terület	Rendezett településfejlesztés biztosítása, közösségi, városközponti szerepkör
395.	159689	Üllői út menti terület	Rendezett településfejlesztés biztosítása, közösségi, városközponti szerepkör
396.	159690	Üllői út menti terület	Rendezett településfejlesztés biztosítása, közösségi, városközponti szerepkör
397.	159691	Üllői út menti terület	Rendezett településfejlesztés biztosítása, közösségi, városközponti szerepkör
398.	159693	Üllői út menti terület	Rendezett településfejlesztés biztosítása, közösségi, városközponti szerepkör
399.	159694	Üllői út menti terület	Rendezett településfejlesztés biztosítása, közösségi, városközponti szerepkör
400.	159696	Üllői út menti terület	Rendezett településfejlesztés biztosítása, közösségi, városközponti szerepkör
401.	159809	Üllői út menti terület	Rendezett településfejlesztés biztosítása, közösségi, városközponti szerepkör
402.	159810	Üllői út menti terület	Rendezett településfejlesztés biztosítása, közösségi, városközponti szerepkör
403.	159811	Üllői út menti terület	Rendezett településfejlesztés biztosítása, közösségi, városközponti szerepkör
404.	159813	Üllői út menti terület	Rendezett településfejlesztés biztosítása, közösségi, városközponti szerepkör
405.	159815	Üllői út menti terület	Rendezett településfejlesztés biztosítása, közösségi, városközponti szerepkör
406.	159816	Üllői út menti terület	Rendezett településfejlesztés biztosítása, közösségi, városközponti szerepkör
407.	159817	Üllői út menti terület	Rendezett településfejlesztés biztosítása, közösségi, városközponti szerepkör
408.	159818	Üllői út menti terület	Rendezett településfejlesztés biztosítása, közösségi, városközponti szerepkör

409.	0156005/1	Halomi út menti terület	Rendezett településfejlődés biztosítása, környezetbe illeszkedő épített környezet fejlesztése és közlekedésfejlesztés
410.	0156005/2	Halomi út menti terület	Rendezett településfejlődés biztosítása, környezetbe illeszkedő épített környezet fejlesztése és közlekedésfejlesztés
411.	0156005/3	Halomi út menti terület	Rendezett településfejlődés biztosítása, környezetbe illeszkedő épített környezet fejlesztése és közlekedésfejlesztés
412.	0156005/4	Halomi út menti terület	Rendezett településfejlődés biztosítása, környezetbe illeszkedő épített környezet fejlesztése és közlekedésfejlesztés
413.	0156079/1	Almáskerti erdő	Rendezett településfejlődés biztosítása, közjóléti, turisztikai vagy gazdasági erdő kialakítása
414.	0156079/10	Almáskerti erdő	Rendezett településfejlődés biztosítása, közjóléti, turisztikai vagy gazdasági erdő kialakítása
415.	0156079/11	Almáskerti erdő	Rendezett településfejlődés biztosítása, közjóléti, turisztikai vagy gazdasági erdő kialakítása
416.	0156079/12	Almáskerti erdő	Rendezett településfejlődés biztosítása, közjóléti, turisztikai vagy gazdasági erdő kialakítása
417.	0156079/15	Almáskerti erdő	Rendezett településfejlődés biztosítása, közjóléti, turisztikai vagy gazdasági erdő kialakítása
418.	0156079/16	Almáskerti erdő	Rendezett településfejlődés biztosítása, közjóléti, turisztikai vagy gazdasági erdő kialakítása
419.	0156079/17	Almáskerti erdő	Rendezett településfejlődés biztosítása, közjóléti, turisztikai vagy gazdasági erdő kialakítása
420.	0156079/18	Almáskerti erdő	Rendezett településfejlődés biztosítása, közjóléti, turisztikai vagy gazdasági erdő kialakítása
421.	0156079/19	Almáskerti erdő	Rendezett településfejlődés biztosítása, közjóléti, turisztikai vagy gazdasági erdő kialakítása
422.	0156079/2	Almáskerti erdő	Rendezett településfejlődés biztosítása, közjóléti, turisztikai vagy gazdasági erdő kialakítása
423.	0156079/20	Almáskerti erdő	Rendezett településfejlődés biztosítása, közjóléti, turisztikai vagy gazdasági erdő kialakítása
424.	0156079/21	Almáskerti erdő	Rendezett településfejlődés biztosítása, közjóléti, turisztikai vagy gazdasági erdő kialakítása
425.	0156079/22	Almáskerti erdő	Rendezett településfejlődés biztosítása, közjóléti, turisztikai vagy gazdasági erdő kialakítása
426.	0156079/23	Almáskerti erdő	Rendezett településfejlődés biztosítása, közjóléti, turisztikai vagy gazdasági erdő kialakítása
427.	0156079/24	Almáskerti erdő	Rendezett településfejlődés biztosítása, közjóléti, turisztikai vagy gazdasági erdő kialakítása
428.	0156079/25	Almáskerti erdő	Rendezett településfejlődés biztosítása, közjóléti, turisztikai vagy gazdasági erdő kialakítása
429.	0156079/26	Almáskerti erdő	Rendezett településfejlődés biztosítása, közjóléti, turisztikai vagy gazdasági erdő kialakítása

451.	0156079/47	Almáskerti erdő	Rendezett településfejlődés biztosítása, közjóléti, turisztikai vagy gazdasági erdő kialakítása
452.	0156079/48	Almáskerti erdő	Rendezett településfejlődés biztosítása, közjóléti, turisztikai vagy gazdasági erdő kialakítása
453.	0156079/49	Almáskerti erdő	Rendezett településfejlődés biztosítása, közjóléti, turisztikai vagy gazdasági erdő kialakítása
454.	0156079/5	Almáskerti erdő	Rendezett településfejlődés biztosítása, közjóléti, turisztikai vagy gazdasági erdő kialakítása
455.	0156079/50	Almáskerti erdő	Rendezett településfejlődés biztosítása, közjóléti, turisztikai vagy gazdasági erdő kialakítása
456.	0156079/51	Almáskerti erdő	Rendezett településfejlődés biztosítása, közjóléti, turisztikai vagy gazdasági erdő kialakítása
457.	0156079/52	Almáskerti erdő	Rendezett településfejlődés biztosítása, közjóléti, turisztikai vagy gazdasági erdő kialakítása
458.	0156079/53	Almáskerti erdő	Rendezett településfejlődés biztosítása, közjóléti, turisztikai vagy gazdasági erdő kialakítása
459.	0156079/54	Almáskerti erdő	Rendezett településfejlődés biztosítása, közjóléti, turisztikai vagy gazdasági erdő kialakítása
460.	0156079/55	Almáskerti erdő	Rendezett településfejlődés biztosítása, közjóléti, turisztikai vagy gazdasági erdő kialakítása
461.	0156079/56	Almáskerti erdő	Rendezett településfejlődés biztosítása, közjóléti, turisztikai vagy gazdasági erdő kialakítása
462.	0156079/57	Almáskerti erdő	Rendezett településfejlődés biztosítása, közjóléti, turisztikai vagy gazdasági erdő kialakítása
463.	0156079/58	Almáskerti erdő	Rendezett településfejlődés biztosítása, közjóléti, turisztikai vagy gazdasági erdő kialakítása
464.	0156079/59	Almáskerti erdő	Rendezett településfejlődés biztosítása, közjóléti, turisztikai vagy gazdasági erdő kialakítása
465.	0156079/6	Almáskerti erdő	Rendezett településfejlődés biztosítása, közjóléti, turisztikai, vagy gazdasági erdő kialakítása
466.	0156079/60	Almáskerti erdő	Rendezett településfejlődés biztosítása, közjóléti, turisztikai vagy gazdasági erdő kialakítása
467.	0156079/61	Almáskerti erdő	Rendezett településfejlődés biztosítása, közjóléti, turisztikai vagy gazdasági erdő kialakítása
468.	0156079/7	Almáskerti erdő	Rendezett településfejlődés biztosítása, közjóléti, turisztikai vagy gazdasági erdő kialakítása
469.	0156079/8	Almáskerti erdő	Rendezett településfejlődés biztosítása, közjóléti, turisztikai vagy gazdasági erdő kialakítása
470.	0156079/9	Almáskerti erdő	Rendezett településfejlődés biztosítása, közjóléti, turisztikai vagy gazdasági erdő kialakítása
471.	0156140/15	Méta utca menti terület	Rendezett településfejlődés biztosítása, tömb rehabilitáció, közösségi, közlekedési célú terület felhasználás

472.	0156140/16	Méta utca menti terület	Rendezett településfejlesztés biztosítása, tömb rehabilitáció, közösségi, közlekedési célú terület felhasználás
473.	0156140/17	Méta utca menti terület	Rendezett településfejlesztés biztosítása, tömb rehabilitáció, közösségi, közlekedési célú terület felhasználás
474.	0156140/18	Méta utca menti terület	Rendezett településfejlesztés biztosítása, tömb rehabilitáció, közösségi, közlekedési célú terület felhasználás
475.	0156140/19	Méta utca menti terület	Rendezett településfejlesztés biztosítása, tömb rehabilitáció, közösségi, közlekedési célú terület felhasználás
476.	0156140/25	Méta utca menti terület	Rendezett településfejlesztés biztosítása, tömb rehabilitáció, közösségi, közlekedési célú terület felhasználás
477.	0156156/10	Belsőmajor dűlő - kül-belterületi határ	Rendezett településfejlesztés biztosítása, közjóléti, turisztikai vagy gazdasági erdő kialakítása
478.	0156156/11	Belsőmajor dűlő - kül-belterületi határ	Rendezett településfejlesztés biztosítása, közjóléti, turisztikai vagy gazdasági erdő kialakítása
479.	0156156/12	Belsőmajor dűlő - kül-belterületi határ	Rendezett településfejlesztés biztosítása, közjóléti, turisztikai vagy gazdasági erdő kialakítása
480.	0156156/13	Belsőmajor dűlő - kül-belterületi határ	Rendezett településfejlesztés biztosítása, közjóléti, turisztikai vagy gazdasági erdő kialakítása
481.	0156156/14	Belsőmajor dűlő - kül-belterületi határ	Rendezett településfejlesztés biztosítása, közjóléti, turisztikai vagy gazdasági erdő kialakítása
482.	0156156/15	Belsőmajor dűlő - kül-belterületi határ	Rendezett településfejlesztés biztosítása, közjóléti, turisztikai vagy gazdasági erdő kialakítása
483.	0156156/16	Belsőmajor dűlő - kül-belterületi határ	Rendezett településfejlesztés biztosítása, közjóléti, turisztikai vagy gazdasági erdő kialakítása
484.	0156156/17	Belsőmajor dűlő - kül-belterületi határ	Rendezett településfejlesztés biztosítása, közjóléti, turisztikai vagy gazdasági erdő kialakítása
485.	0156156/18	Belsőmajor dűlő - kül-belterületi határ	Rendezett településfejlesztés biztosítása, közjóléti, turisztikai vagy gazdasági erdő kialakítása
486.	0156156/19	Belsőmajor dűlő - kül-belterületi határ	Rendezett településfejlesztés biztosítása, közjóléti, turisztikai vagy gazdasági erdő kialakítása
487.	0156156/2	Belsőmajor dűlő - kül-belterületi határ	Rendezett településfejlesztés biztosítása, közjóléti, turisztikai vagy gazdasági erdő kialakítása
488.	0156156/20	Belsőmajor dűlő - kül-belterületi határ	Rendezett településfejlesztés biztosítása, közjóléti, turisztikai vagy gazdasági erdő kialakítása
489.	0156156/21	Belsőmajor dűlő - kül-belterületi határ	Rendezett településfejlesztés biztosítása, közjóléti, turisztikai vagy gazdasági erdő kialakítása
490.	0156156/22	Belsőmajor dűlő - kül-belterületi határ	Rendezett településfejlesztés biztosítása, közjóléti, turisztikai vagy gazdasági erdő kialakítása
491.	0156156/23	Belsőmajor dűlő - kül-belterületi határ	Rendezett településfejlesztés biztosítása, közjóléti, turisztikai vagy gazdasági erdő kialakítása
492.	0156156/24	Belsőmajor dűlő - kül-belterületi határ	Rendezett településfejlesztés biztosítása, közjóléti, turisztikai vagy gazdasági erdő kialakítása

535.	0156157/46	Belsőmajor dűlő - kül- belterületi határ	Rendezett településfejlődés biztosítása, közjóléti, turisztikai vagy gazdasági erdő kialakítása
536.	0156157/47	Belsőmajor dűlő - kül- belterületi határ	Rendezett településfejlődés biztosítása, közjóléti, turisztikai vagy gazdasági erdő kialakítása
537.	0156157/48	Belsőmajor dűlő - kül- belterületi határ	Rendezett településfejlődés biztosítása, közjóléti, turisztikai vagy gazdasági erdő kialakítása
538.	0156157/49	Belsőmajor dűlő - kül- belterületi határ	Rendezett településfejlődés biztosítása, közjóléti, turisztikai vagy gazdasági erdő kialakítása
539.	0156157/50	Belsőmajor dűlő - kül- belterületi határ	Rendezett településfejlődés biztosítása, közjóléti, turisztikai, vagy gazdasági erdő kialakítása
540.	0156157/51	Belsőmajor dűlő - kül- belterületi határ	Rendezett településfejlődés biztosítása, közjóléti, turisztikai vagy gazdasági erdő kialakítása
541.	0156157/52	Belsőmajor dűlő - kül- belterületi határ	Rendezett településfejlődés biztosítása, közjóléti, turisztikai vagy gazdasági erdő kialakítása
542.	0156157/53	Belsőmajor dűlő - kül- belterületi határ	Rendezett településfejlődés biztosítása, közjóléti, turisztikai vagy gazdasági erdő kialakítása
543.	0156157/54	Belsőmajor dűlő - kül- belterületi határ	Rendezett településfejlődés biztosítása, közjóléti, turisztikai, vagy gazdasági erdő kialakítása
544.	0156157/55	Belsőmajor dűlő - kül- belterületi határ	Rendezett településfejlődés biztosítása, közjóléti, turisztikai vagy gazdasági erdő kialakítása
545.	0156157/56	Belsőmajor dűlő - kül- belterületi határ	Rendezett településfejlődés biztosítása, közjóléti, turisztikai vagy gazdasági erdő kialakítása
546.	0156157/57	Belsőmajor dűlő - kül- belterületi határ	Rendezett településfejlődés biztosítása, közjóléti, turisztikai vagy gazdasági erdő kialakítása
547.	0156157/58	Belsőmajor dűlő - kül- belterületi határ	Rendezett településfejlődés biztosítása, közjóléti, turisztikai vagy gazdasági erdő kialakítása
548.	140018/3	Cséry telep	Rendezett településfejlődés biztosítása, terület rekultivációja, közlekedés fejlesztés
549.	140482/3	Kisfaludy utca 33/c.	Rendezett településfejlődés biztosítása, közösségi célú – sport – és oktatási intézmények és ezeket kiszolgáló funkciók elhelyezése
550.	140482/6	Kisfaludy utca	Rendezett településfejlődés biztosítása, közösségi célú – sport – és oktatási intézmények és ezeket kiszolgáló funkciók elhelyezése
551.	140490/1	Vezér utca	Rendezett településfejlődés biztosítása, közösségi célú – sport – és oktatási intézmények és ezeket kiszolgáló funkciók elhelyezése
552.	140490/3	Vezér utca 46.	Rendezett településfejlődés biztosítása, közösségi célú – sport – és oktatási intézmények és ezeket kiszolgáló funkciók elhelyezése
553.	145973/1	Üllői úti volt laktanya területe	Rendezett településfejlődés biztosítása, közösségi, városközponti szerepkör
554.	145973/2	Üllői úti volt laktanya területe	Rendezett településfejlődés biztosítása, közösségi, városközponti szerepkör
555.	145973/3	Üllői úti volt laktanya területe	Rendezett településfejlődés biztosítása, közösségi, városközponti szerepkör

556.	145973/4	Üllői úti volt laktanya területe	Rendezett településfejlesztés biztosítása, közösségi, városközponti szerepkör
557.	145973/5	Üllői úti volt laktanya területe	Rendezett településfejlesztés biztosítása, közösségi, városközponti szerepkör
558.	147103/1	Üllői út menti terület	Rendezett településfejlesztés biztosítása, közösségi, városközponti szerepkör
559.	147103/2	Üllői út menti terület	Rendezett településfejlesztés biztosítása, közösségi, városközponti szerepkör
560.	147181/1	Üllői út menti terület	Rendezett településfejlesztés biztosítása, közösségi, városközponti szerepkör
561.	147181/2	Üllői út menti terület	Rendezett településfejlesztés biztosítása, közösségi, városközponti szerepkör
562.	147482/1	Üllői út menti terület	Rendezett településfejlesztés biztosítása, közösségi, városközponti szerepkör
563.	147482/3	Üllői út menti terület	Rendezett településfejlesztés biztosítása, közösségi, városközponti szerepkör
564.	147482/4	Üllői út menti terület	Rendezett településfejlesztés biztosítása, közösségi, városközponti szerepkör
565.	147507/1	Üllői út menti terület	Rendezett településfejlesztés biztosítása, közösségi, városközponti szerepkör
566.	147507/2	Üllői út menti terület	Rendezett településfejlesztés biztosítása, közösségi, városközponti szerepkör
567.	148406/5	Üllői út menti terület	Rendezett településfejlesztés biztosítása, közösségi, városközponti szerepkör
568.	148406/6	Üllői út menti terület	Rendezett településfejlesztés biztosítása, közösségi, városközponti szerepkör
569.	148406/7	Üllői út menti terület	Rendezett településfejlesztés biztosítása, közösségi, városközponti szerepkör
570.	148429/1	Üllői út menti terület	Rendezett településfejlesztés biztosítása, közösségi, városközponti szerepkör
571.	148429/2	Üllői út menti terület	Rendezett településfejlesztés biztosítása, közösségi, városközponti szerepkör
572.	148430/2	Üllői út menti terület	Rendezett településfejlesztés biztosítása, közösségi, városközponti szerepkör
573.	148433/1	Üllői út menti terület	Rendezett településfejlesztés biztosítása, közösségi, városközponti szerepkör
574.	150228/142	Cziffra György utca	Rendezett településfejlesztés biztosítása, közösségi, városközponti szerepkör
575.	151818/1	Hengersor utca menti terület	Rendezett településfejlesztés biztosítása, tömb rehabilitáció, közösségi, közlekedési célú terület felhasználás
576.	151818/2	Hengersor utca menti terület	Rendezett településfejlesztés biztosítása, tömb rehabilitáció, közösségi, közlekedési célú terület felhasználás

577.	151861/1	Hengersor utca menti terület	Rendezett településfejlesztés biztosítása, tömb rehabilitáció, közösségi, közlekedési célú terület felhasználás
578.	151861/3	Hengersor utca menti terület	Rendezett településfejlesztés biztosítása, tömb rehabilitáció, közösségi, közlekedési célú terület felhasználás
579.	152179/2	Lakatos út menti terület	Rendezett településfejlesztés biztosítása, tömb rehabilitáció, közösségi, közlekedési célú terület felhasználás
580.	152648/1	Lakatos út menti terület	Rendezett településfejlesztés biztosítása, tömb rehabilitáció, közösségi, közlekedési célú terület felhasználás
581.	152648/10	Lakatos út menti terület	Rendezett településfejlesztés biztosítása, tömb rehabilitáció, közösségi, közlekedési célú terület felhasználás
582.	152648/12	Lakatos út menti terület	Rendezett településfejlesztés biztosítása, tömb rehabilitáció, közösségi, közlekedési célú terület felhasználás
583.	152648/13	Lakatos út menti terület	Rendezett településfejlesztés biztosítása, tömb rehabilitáció, közösségi, közlekedési célú terület felhasználás
584.	152648/14	Lakatos út menti terület	Rendezett településfejlesztés biztosítása, tömb rehabilitáció, közösségi, közlekedési célú terület felhasználás
585.	152648/15	Lakatos út menti terület	Rendezett településfejlesztés biztosítása, tömb rehabilitáció, közösségi, közlekedési célú terület felhasználás
586.	152648/16	Lakatos út menti terület	Rendezett településfejlesztés biztosítása, tömb rehabilitáció, közösségi, közlekedési célú terület felhasználás
587.	152648/17	Lakatos út menti terület	Rendezett településfejlesztés biztosítása, tömb rehabilitáció, közösségi, közlekedési célú terület felhasználás
588.	152648/3	Lakatos út menti terület	Rendezett településfejlesztés biztosítása, tömb rehabilitáció, közösségi, közlekedési célú terület felhasználás
591.	152648/6	Lakatos út menti terület	Rendezett településfejlesztés biztosítása, tömb rehabilitáció, közösségi, közlekedési célú terület felhasználás
592.	152648/7	Lakatos út menti terület	Rendezett településfejlesztés biztosítása, tömb rehabilitáció, közösségi, közlekedési célú terület felhasználás
593.	152648/9	Lakatos út menti terület	Rendezett településfejlesztés biztosítása, tömb rehabilitáció, közösségi, közlekedési célú terület felhasználás
594.	152649/14	Lakatos út menti terület	Rendezett településfejlesztés biztosítása, tömb rehabilitáció, közösségi, közlekedési célú terület felhasználás
595.	152649/18	Lakatos út menti terület	Rendezett településfejlesztés biztosítása, tömb rehabilitáció, közösségi, közlekedési célú terület felhasználás
596.	152654/1	Ferihegyi Repülőtérre vezető út menti terület	Rendezett településfejlesztés biztosítása, épített környezet értékeinek megóvása, tömb rehabilitáció, közösségi, közlekedési célú terület felhasználás
597.	152654/3	Ferihegyi Repülőtérre vezető út menti terület	Rendezett településfejlesztés biztosítása, épített környezet értékeinek megóvása, tömb rehabilitáció, közösségi, közlekedési célú terület felhasználás
598.	153081/10	Ferihegyi Repülőtérre vezető út menti terület	Rendezett településfejlesztés biztosítása, épített környezet értékeinek megóvása, tömb rehabilitáció, közösségi, közlekedési célú terület felhasználás

637.	154457/1	Lakatos út menti terület	Rendezett településfejlesztés biztosítása, tömb rehabilitáció, közösségi, közlekedési célú terület felhasználás
638.	154457/2	Lakatos út menti terület	Rendezett településfejlesztés biztosítása, tömb rehabilitáció, közösségi, közlekedési célú terület felhasználás
639.	155290/1	Üllői út menti terület	Rendezett településfejlesztés biztosítása, közösségi, városközponti szerepkör
640.	155424/2	Üllői út menti terület	Rendezett településfejlesztés biztosítása, közösségi, városközponti szerepkör
641.	155424/3	Üllői út menti terület	Rendezett településfejlesztés biztosítása, közösségi, városközponti szerepkör
642.	155424/4	Üllői út menti terület	Rendezett településfejlesztés biztosítása, közösségi, városközponti szerepkör
643.	155607/2	Üllői út menti terület	Rendezett településfejlesztés biztosítása, közösségi, városközponti szerepkör
644.	155607/7	Üllői út menti terület	Rendezett településfejlesztés biztosítása, közösségi, városközponti szerepkör
645.	155964/16	Nefelejcs utca – Nagy-Burma vasútvonal - Ferihegyi út közti terület	Rendezett településfejlesztés biztosítása, rekultiváció, közösségi, közlekedési célú terület felhasználás
646.	155964/17	Nefelejcs utca – Nagy-Burma vasútvonal - Ferihegyi út közti terület	Rendezett településfejlesztés biztosítása, rekultiváció, közösségi, közlekedési célú terület felhasználás
647.	155964/18	Nefelejcs utca – Nagy-Burma vasútvonal - Ferihegyi út közti terület	Rendezett településfejlesztés biztosítása, rekultiváció, közösségi, közlekedési célú terület felhasználás
648.	155964/20	Nefelejcs utca – Nagy-Burma vasútvonal - Ferihegyi út közti terület	Rendezett településfejlesztés biztosítása, rekultiváció, közösségi, közlekedési célú terület felhasználás
649.	155964/21	Nefelejcs utca – Nagy-Burma vasútvonal - Ferihegyi út közti terület	Rendezett településfejlesztés biztosítása, rekultiváció, közösségi, közlekedési célú terület felhasználás
650.	155964/22	Nefelejcs utca – Nagy-Burma vasútvonal - Ferihegyi út közti terület	Rendezett településfejlesztés biztosítása, rekultiváció, közösségi, közlekedési célú terület felhasználás
651.	155964/23	Nefelejcs utca – Nagy-Burma vasútvonal - Ferihegyi út közti terület	Rendezett településfejlesztés biztosítása, rekultiváció, közösségi, közlekedési célú terület felhasználás
652.	155964/24	Nefelejcs utca – Nagy-Burma vasútvonal - Ferihegyi út közti terület	Rendezett településfejlesztés biztosítása, rekultiváció, közösségi, közlekedési célú terület felhasználás
653.	155964/25	Nefelejcs utca – Nagy-Burma vasútvonal - Ferihegyi út közti terület	Rendezett településfejlesztés biztosítása, rekultiváció, közösségi, közlekedési célú terület felhasználás
654.	156002/12	Halomi út menti terület	Rendezett településfejlesztés biztosítása, környezetbe illeszkedő épített környezet fejlesztése és közlekedésfejlesztés

676.	156002/9	Halomi út menti terület	Rendezett településfejlesztés biztosítása, környezetbe illeszkedő épített környezet fejlesztése és közlekedésfejlesztés
677.	156713/6	Üllői út menti terület	Rendezett településfejlesztés biztosítása, közösségi, városközponti szerepkör
678.	156713/7	Üllői út menti terület	Rendezett településfejlesztés biztosítása, közösségi, városközponti szerepkör
679.	156713/8	Üllői út menti terület	Rendezett településfejlesztés biztosítása, közösségi, városközponti szerepkör
680.	157162/2	Lajta utca	Rendezett településfejlesztés biztosítása, tömb rehabilitáció, közösségi, közlekedési célú terület felhasználás
681.	157162/3	Lajta utca	Rendezett településfejlesztés biztosítása, tömb rehabilitáció, közösségi, közlekedési célú terület felhasználás
682.	157654/10	Nefelejcs utca – Nagy-Burma vasútvonal - Ferihegyi út közti terület	Rendezett településfejlesztés biztosítása, rekultiváció, közösségi, közlekedési célú terület felhasználás
683.	157654/12	Nefelejcs utca – Nagy-Burma vasútvonal - Ferihegyi út közti terület	Rendezett településfejlesztés biztosítása, rekultiváció, közösségi, közlekedési célú terület felhasználás
684.	157654/8	Nefelejcs utca – Nagy-Burma vasútvonal - Ferihegyi út közti terület	Rendezett településfejlesztés biztosítása, rekultiváció, közösségi, közlekedési célú terület felhasználás

5. melléklet az 5/2022. (III.09.) önkormányzati rendelethez

AZ ÁLLATTARTÓ ÉPÍTMÉNY, ÉPÍTMÉNYRÉSZ ELHELYEZÉSÉNEK SZABÁLYAI

	A	B	C	D	E
1.	Építmény	Távolság			
2.		Lakóépülettől, huzamos emberi tartózkodásra szolgáló épülettől (m)	Telek homlokvonalától (m)	Ásott kúttól (m)	Fúrt kúttól (m)
3.	Nagytestű haszonállattartó építmény, építményrész	16,0	16,0	15,0	5,0
4.	Trágyatároló, trágyalé tároló, siló	16,0	16,0	15,0	5,0
5.	Kistestű haszonállattartó építmény, építményrész	8,0	8,0	10,0	8,0
6.	Kedvtelésből tartott állatok tartására szolgáló építmény, építményrész	3,0	3,0	5,0	5,0